盛京時報 晚刊 二月九日發行

振激昂意氣收赫赫功果
臨時全聯圓滿閉幕
各協議員熱烈陳述永矢不渝決意

詔書奉戴臨時全國聯合協議會之第二日（二月九日）仍自午前九時三十分開始，一同向國旗敬禮後，議長宣言開會，先請憲軍武官府松永武官，做時局講演，至一時半之久方始講畢，全場協議員莫不斂容靜聽，座滿傍聽席之傍聽者，亦肅然無聲，精神貫注，自十一時〇五分起，休息十分鐘，十一時十五分議長宣告再開，由商業關係協議員加藤治雄（奉天）賀萬秀（濱江）義勇奉公隊關係郭葆貞（新京）教育關係胡錦書（吉林）堀越喜博（在滿教務部）宗教關係釋如光等協議員分別表明決意，直至午后一時許始告完畢，遂由議長宣告休息晝食，午後由一點四十五分再開，首由國務總理大臣致詞，完畢後由菅原總務部長王指導部長分別以日滿兩語，就中央本部方面所見者加以表明，繼續有日本大使中國大使德意兩國公使致詞，最後由議長披露全場一致決議之詔書奉戴國民時局對處決議文，是時全場之協議員精神百倍，空氣頓呈緊張，披露完畢，滿場掌聲，而會議之日程亦即於議會致詞退席中宣告終了，休息十分後，全體均莊嚴肅穆舉行隆重之閉會式，首由菅原部長致閉式辭，次由會長向各省及各團體之代表授與參加證，再次由中央本部長致詞，最後由三宅本部長發聲，三呼滿洲帝國萬歲，由張會長發聲，三呼大日本帝國萬歲，聲音雷動，撼搖屋瓦，而百兩日間之臨時全聯，遂於此際宣告閉幕矣，午后四時二十分，中央本部特備電影（新聞片）數種，備全員觀覽，此次一如國民大會之臨時全聯，經大會之會場上觀之，全員激昂興奮與堅決表明決意之精神，異常高昂，預想全員各返地方後，本諸全聯之所得，近而喚發全國國民之精神，協力完遂大東亞聖戰，收獲赫赫功果，乃在意料中云。

協贊戰爭完成興亞
同聲高呼滅私奉公決心

詔書奉戴臨時全聯第二日（九日）午前，係關於地方及團體協議員之熱烈陳述決意，茲分誌如左。

滅絕私益營利主義 完成戰時計畫經濟

奉天省 加藤治雄

現由忠勇義烈，勇壯無比皇軍將士之決死的奮鬪，着着獲得勝利，無敵皇軍所向必勝無疑，然而銃後之經濟戰，乃爲吾等之責任，爲完成偉大之戰果，經濟人之滅私奉公，決死的努力，亦爲必要的，並且吾等亦得與前線戰士以同樣的心情，去與經濟戰相關不可的，第一次大戰，德國的敗因，就是敗於銃後的經濟戰的，由商業方面觀之，忽視戰時計畫經濟所要請之公益優先的原則，依然去追求私益之營利主義，忽視低物價政策，以致國民生活，陷於困難，此非自由主義時代之遺物，營利主義乎，所以吾等由現時起，於各個職場盡所有之熱誠，熱力，必須對現下經濟國策之低物價政策之遂行，公定價之嚴守，闇交易之防止，配給之適正圓滑等，力謀新戰時經濟道德之高揚，再申言之，即戰時計畫經濟有新經濟道德，此新道德，乃將物資於一定之用途上，以相當之消費量使用之，並且吾等商業人須銘記者，即以政府公定價格，而行買賣，此爲買賣兩方必須觀之，即經濟統制，於國家國策之遂行上，於眞的國利民福上，舉其公私人一切之經濟活動，關其趣旨，而具有行的，當然此新經濟道德，是否定自由主義經濟時代的經營原則，營利主義，不亦即使舊來營利主義的活動無插足之餘地。

現在直及全面，施以統制並加以強化，此乃當然，而吾等商業人若以被統制的觀念，即不能爲眞的經濟人，須積極的協力統制。

誓必挺身忍難，而盡力於職域奉公。

宜有自覺決心 實行商業道德

濱江省 賀萬秀

我滿洲國當此大東亞戰爭勃發之際，所要請者，爲急速決戰經濟體制之再編成，因之適正強化從來之經濟體制，而謀其運營之圓滑化，且必須措融資問題，生產擴充，物資政策，物資流通等之萬全，然而我商業關係者，對此國策遂行較担當其他之任何部門者，有極密之關係，故必須有此自覺才可實施經濟統制之必要，敝人雖淺學菲才，若一言盡之，即經濟統制，於國家國策之遂行上，於眞的國利民福上……

效適切的，發揮其總力，以謀國內生產力之擴充，物資之適正流通，物價之安定，惡性通貨膨脹之抑制，國民生活之安定等，用期確立國家總力決戰体制是也，我等國民皆致意於國家所行的各種施策，宜於資金統制，物資統制，配給統制努力的協力同時進而努力生產力之擴充強化，儲蓄勵行，國債之消化，以副經濟統制實施之本義，而且爲商業人，自應洞徹政府低物價政策，

（一）公益優先（對國民生活優先販賣不可缺之物資）（二）遵守配給之配分，（三）維持公定價格，（四）配給之公平迅速化（五）招待之徹底等，必須堅守之，至於餘剩資金固然可以投資於生產生活必需品之地場產業，但而今之投資，如以利潤爲第一主義爲目標的產業，必須避免。

就是我國商業關係者，在此拾其舊來一切的利己主義，自由主義的商業觀念，爲皇帝陛下的臣民，國家的公民，舉一切而歸一於國家，以國家所行的經濟政策爲商法，全幅的遵從，實行以光明正大忽視私益的態度，乃爲新體制下的商業道德，更確信爲我們商業人永遠生存的唯一路徑。

訓練國民防衛 以備一朝有事

協和會義勇奉公隊 郭葆貞

奉公隊創設以來已閱五星霜，現在全國有七十總隊，六千七百分隊的組織，訓練國民防衛，而時局之重大性，愈益緊迫化，所謂於我等義勇奉公隊之實務，當然亦隨之加重，所以我們更要重新的覺悟，堅固決意，邁進實務的遂行，以備一朝有事發生。

誓行教育報國 使學生均盡誠奉公

吉林省 胡錦書

此次日德意樞軸國家所收之赫赫戰果，與美英等所遭受之無情的敗戰原因，這完全是根據各國過去教育及青少年訓練之國民精神之差異有所招來的，即在盟邦日本根據透徹之國体觀念的忠孝一致，盡忠報國的精神，在德國根據所謂國家社會主義的精神，所以纔能打倒美英等民主主義，個人主義的教育所得之不圖國家，專爲利己的拜金享樂的思想，際此時代，我們教育者尊體陳於時局詔書的御趣旨，站在前頭，以教育報國之精神，實踐躬行，以身示義，使學生老幼男女，爲完遂聖戰，各盡職域，奉公之誠。

我們只有精勵奮發滅私奉公的盡粹國家，以身殉教，向前邁進這是我們的覺悟與決心的。

熟視目標 垂範實踐

在滿教務部奉天第二中學校長 堀越喜博

與大日本帝國有着一體不可分關係的我大滿洲帝國，於此聖戰之下，其意義是如何的重大，斯不待言而後知也，我們爲使我們所薰陶的子弟，都成爲打開此種難局的名譽後進者，曾傾注着全幅的精神，務期將陛下的赤子，都育成爲大東亞建設的有爲人物，在建設上，是需要「物」的但是運用物的「人材」更屬必要，我們非常自覺這種「人材」的養成教育，是如何的重大，同時我等誓必以死而後已的覺悟向前努力，所說「教育者的光榮」或「責任的重大」，這決不是僅以口頭吶喊就可以的，必須熟視目標，盡實的向前一步一步的踏上去才可，同時教育的要綸，乃在乎實踐垂範，必須以身作則與學生共行共勵，這樣才算……

張會長閉會前致辭

昨日以來，聽得戰時下諸君之決意，氣魄熱烈，信念眞誠，謹表敬意，實深感謝，諸君所表明之決意，既爲全國二百萬協和會員之決意，亦爲四千三百萬民衆之心聲，如此我國立國於東亞，與爲日本帝國盟邦之使命可以完遂，昨日之示會，言更顯現並於隆昌興亡之關頭，然我等爲東亞永久和平計，爲東亞全民族永遠繁榮計，抑且更爲世界文明與人道計，必須勇氣剛毅，有進無退，任何難關，惟有突破，列席本會之諸議員，勝利於三百會名之信念，即可以動天地也，深望諸君，奉戴詔書，挺身力行，以完遂其實務，是所至盼（國務總理張會長）

以大團結造成共榮
望滿洲國民衆鍛鍊身心勿懼英美
關東軍西村大佐在臨時全聯講演

關東軍西村大佐，於詔書奉戴臨時全聯，曾於上日午前舉行講演，且一小時半之久，力倡東亞共榮圈北方據點滿洲國之重要性，促起協議員奮起，茲誌其大要如下。

茲當全國四千三百萬民衆代表聚集臨時全聯之際，謹於日本陸海軍之大東亞戰爭之戰況及武力，並滿洲國之國際地位，與使今後向新位置進而擔起至重之責任……

先古領之菲島，其面積爲三〇萬平方公里，爲滿洲國五分之二，人口千六百萬，爲滿洲國三分之一，自開戰後，日軍以電擊作戰方法，北方上陸部隊，一日平均進攻二五公里，而南方上陸部隊，一日之進攻數平均爲十八公里，進攻之迅速，實爲全世界所驚異，同時更堪爲吾等所應景仰者，其次更東亞共榮之區……一三萬平方公里，人口五五〇萬，爲滿洲國八分之一，日軍由北方上陸，共分兩班，其一班由東岸方面進攻，一班由西岸方面進攻，現在已於占領地域內，設置新政府，積極當手戰後之各種建設，因此我滿洲國又新於南方增添了不少的友誼國家，根據日本大本營所發表，至本年一月末之日軍所獲之赫赫戰果，擊沉之飛機一一五架，擊破者九一架，艦船擊沉者一七隻，大破者一七隻，鹵獲品，大砲三一〇門，機關槍五五〇〇挺，戰車二五〇台，自動車三六〇〇輛，由此美英兩國已早失掉其戰鬥力，而無法抵抗矣。

現在已經設立共榮圈之面積爲七百萬平方公里人口有四億之多，而倘未建設之共榮圈尚在存之極力，其面積係爲一千萬方公里人口爲六萬五千萬，兵力有四五〇萬，飛機爲二千架，由此觀之，共榮圈之建設，已皆成功矣，關於戰爭遂行上所最重要之資源，已擁有大部，然而南方之豐富資源，自下尚未開發，故自本年度起，吾等須向南方同時並須努力鋼鐵增北方，因此滿洲國之使命，實爲重大於此，共榮圈內之食糧，極其豐富，然時食糧之不足，係因配給不圓滑之所致，是以今後只對配給一事，若能圓滑，則食糧不足之流言，即可打消，我滿洲國乃係農業國家，各種食糧，極其豐富，而無不足之憂，是以全國民均可安心發揮總力，戰爭無論如何長期，對於食糧問題，是毫無憂慮的態度，戰爭將必更爲激烈，總軍之百戰百勝，係因其領導者幹部之訓練，部下之訓練良，及國民性，團結之所致，是以我滿洲國之國民，平素對於各自之身體須充分鍛鍊養成堅忍不拔之偉大精神，及有召即應之準備，事爲至要，總之深望全國民，應充分察其世界之實情，詳細考察其情報，萬不可置信於昔日美英勢力之誇大，並須以國民團結之大精神而將東亞共榮圈所有之努力，完全表示出來，是所至盼云。

日軍完全佔領帕恩
緬甸薩爾溫江東岸入掌中

【緬甸戰線八日電】日本進入緬甸軍之一部，本月四日，佔領穆爾門北方薩爾溫江東岸之帕恩，而此挺身部隊，攻略穆爾門時，主力部隊渡過於考加列方面，同時，由該方面出發，數日以來，突破香山山系峻嶮，由坐垣那悉林平原，以快速步驟進攻，四日突入帕恩市街，而當突入市街，英軍河岸前哨部隊〇〇名，據河岸陣地，試行反攻，故日本挺身部隊，敢行肉彈突擊，殲滅英軍大部，入夜，完全佔領帕恩市街，確保薩爾溫江東岸。

跋險前進 日軍近攻緬甸，使英軍逃避不遑，以至一舉奪下穆爾門，更復前近，越薩爾溫河，迫英軍於帕恩（圖爲在熱帶跋險前近之日軍）

佛羅理海基地全滅
美荷空軍難保最後一息

【東京八日專電】帝國海軍航空部隊，於五日對蘇拉巴雅敢行大空襲，迄擊墜敵機計三十四架，若與三日之第一次大空襲蘇拉巴雅馬闌已被擊破之八十五架，相加計算，祇於三日間，即達有壹百壹拾九架之巨數矣，於今次大空襲波爾島南端之新哈闌飛機場，乃爲該島唯一大飛機場，與蘇拉巴雅，均位於爪哇東端與帝特汶島間，南爲印度洋，北爲爪哇海爲臨於佛羅理海臨之重要基地也，前此凱奏爪哇海戰大戰果之海軍航空部隊，今對馬加撒，爪哇，佛羅理，摩鹿加，班達大東亞海各地點，加以致命之猛擊，對于美英荷，弗予以喘息之隙，努力破壞其滲躍戰的蠢動云。

波爾島概貌

海軍航空部隊爆擊敵飛行基地，與以甚大損害之波爾島人皆稱之謂「東洋之寶玉」或「小爪哇」位於爪哇海與印度洋間之小島，面積五千八百平方公里，人口約百千萬，地多峻嶺氣候適宜，風光明媚之樂園，因地土豐沃，產業方面亦甚富，如米玉蜀黍，棉花，煙草，椰子咖啡等，以及牧畜皆甚興富，島內雖無汽車，電車，但道路之修築頗爲發達，島民多信印度教及佛教，由宗教支配彼等之全生活，男子耽於鬪雞，而女子則皆富溫順性質，且習勞作，波爾州廳位於該島之首都新哥拉吉亞，統轄波及羅木克保兩島，有荷蘭人理事官駐在於該處。

日機夜襲仰光飛行場

【上海九日電】據仰光來電，日本航空部隊於八日夜對仰光北部之飛機場，敢行第五回之夜間爆炸。

英重視緬甸戰

【里斯本八日電】英側之對緬甸戰況，頗爲重視，認爲如仰光陷落，則較之喪失新嘉坡尤爲棘手，頃據仰光傳路透電云，駐緬甸與西南太平洋總司令，亦鑒於防衛緬甸之重要性，突於前三日前飛抵仰光，帶同英緬甸軍哈同司令官，視察薩爾溫河一帶之第一線陣地云。

襲擊馬爾達班
英輪船倉庫均毀滅

【日軍某基地八日電】日軍航空部隊，於八日未明，以大編隊襲馬爾達班，擊沉停泊於埠頭之商船二隻，攻擊仰光飛行場，炸碎地上並倉庫軍事設施數處發生火災，其他編隊亦攻擊馬爾達班北方之列車群及較地上工場，命中全彈，予英方以巨大損害，全機安然歸還，又其他一隊亦於是日午後五時以大編隊襲馬爾達班東部之部隊，使之完全粉碎全機歸還基地云。

掃滅山東渝軍
于學忠部受創大潰

【山東〇〇前線八日電】山東省南部山岳地帶剿匪掃蕩中之日軍今城窪田樋口池田各部隊，突破拾頭窯（沂水東北方四十公里）解家溝（拾頭窯西北二十公里）一帶之敵堅陣，七日傍晚，突入于學忠麾下百十三師之本陣大晴旺（沂水西方四十公里），繼續對西方高地之敵，加以猛攻，一方，又與由北方進擊之杉本杉山足立宮岸各部隊相呼應，六日攻破在臨朐西南三十七公里大關南方高地之有力敵集團，更接續前進，與由東方進擊之管澤，浦邊兩部隊，對臨朐東南四十公里大峴山一帶構築山地堅壘之敵軍猛攻中，更陸上空軍部隊與地上部隊相呼應，七日對新編第四師及第百十四師之本據悅庄（沂水西北五十公里）嚳……村（沂水西北七十公里），一加以果敢之爆擊。

殉職王警長局葬
十二日莊嚴執行

四日夜壯烈殉職之奉天市警察局皇姑署昭陵街派出所勤務王正修警長之警察局葬定於十二日午後三時起，於皇姑署前藩陽戲院，由王警察局長爲葬儀委員長，罕占魁皇姑屯署長爲副委員長，莊嚴執行，深受社會各方面翕然同情之王警長，其盛儀當可想像云。

炸沈大型商船

【〇〇基地八日電】日本海軍航空部隊八日於延加島及伊林島間之卡斯巴爾海峽發見大型商船，當即投以直擊巨彈，將之擊沈云。

美軍發表戰況

【里斯本八日電】據華盛頓電訊，於八日美國陸軍部，關於菲島戰局發表如左，一，在巴坦半島，日軍之一部突入美軍右翼陣地，在該半島左翼方面日下展開激戰中，再日軍航空部隊在過去廿四小時內，曾連續轟炸美軍云。

荷軍發表承認

【里斯本五日電】巴達維亞來電，荷印軍司令部發表，午前再度空襲蘇拉巴雅再致海軍飛行艇發生火災，在物質方面，蒙受若干之損害，但詳細尚不明。

小西區運亭達 五匪持槍強搶

八日午后六時五十分，於奉天市小西區小西街二段二〇三號，運亭達命關亭（四二）處，突然侵五人攜槍強盜，二人侍於門外三名闖進西屋，將……某，一齊便服，像這樣搶了便宜更想來，掀開寶笑神女之人也於在機留下蹲幾月肥，帳房威脅之下，強奪現金五百二十圓而逃目下小西署當局正於追捕犯人中。

神宮滑雪大會 現已圓滿閉幕

【青森八日電】第十二回明治神宮國民體育大會，滑雪競技最終日之八日，自午前八時，以青森縣大鰐町爲中央會場，用放送機發令，全國雪國地方一齊開始國民會滑雪大行進，斯日之高松總裁宮殿下，肩背登山軟攙親臨滑雪會場，御覽二千名之青年於雪煙中壯烈滑降瀧之澤高台則展開飛躍競技，至此三日間之競技乃告閉幕矣。

清掃夫日尋花問柳 宿妓偷錢被獲落網

工業區北興街二段九十號爭，常妓都有妓名蠶艷者風靡中一可憐虫也，當至該十餘歲之樂亭人現充市清掃夫頭目，月前不知何故曾與該妓爾毛膠打了一塲架，懷恨在心，竟得做嫖客的路子已有些走不通，決定此後與該妓絕交，乃于上月廿九日又去買笑，豔艷因難知其因胡蘆中賣的是什麼藥也，照例與他纏綿了一通，夜裡還留他住下，一宿好夢自無須言，睡到午前二時許乃某醒來，……是開關下木箱用的，前幾日該妓……當面他而開箱收錢，所以才引起他的貪心，于是乘伊尚在沉睡中時悄悄把扃子打開，因早已留意乃能從……

冬季体育大會 在京開幕情形

【新京專電】第十一次滿洲國体育大會冬季大會，會場冰上選手權大會，在七日午前十時起，於新京兒玉公園滑氷場，於全滿氷上之精銳青年百餘名參加之下，堂堂開催，此日氷質堅固佳好，至定刻嚴肅開會，由選手入場爲開始，由山口冰上競技協會理事長致開會之宣言，日滿兩國旗之揭揚後，爲体育聯盟理事長源田民生部次長（木田理事代讀）之致辭，與選手宣誓，約互三十分之開會式終了後，即展開競技，對抗女子三百米爲冒頭展開與酷寒挑戰之眞摯勇敢熱戰，大東亞戰爭下担當鄉土榮譽之此等青年之意氣高超，繼續滑氷球開始後次第行鬪力奮戰之熱烈競技矣。

李大使歸任

【新京專電】駐日滿洲國大使李紹庚氏，爲參列萬壽節，曾歸京中，遂於九日午前十時十五分，搭新京飛機場之日滿連絡機已東上歸任云。

黃貴有服毒致死 原因尚在調查中

【快大茂子】縣下快大茂子村警察署管下家樂屯三牌十二號之住民黃貴有現年三十二歲，於本月二日午後七時許，不知因何事故，服毒求死，經人發覺時尚氣息一絲，當急送醫救急診斷，因毒性發散，以致藥石無效，俄頃死去，經該管警察署，親臨檢証，確係服毒身死，彼致死之原因，刻未判明，該署從嚴調查中云。

小麥粉運到 即將開始配給

【通化】通化市專賣署當局，爲應付一般市民饑荒春節需用之小麥粉配給，業已大批運到，現正着手審核均衡配給數量，以俟決定，即開始配給。

秋吉省次長 巡視鳳城

【安東】秋吉省次長省下初度巡視，四日午前九時卅分攜同廣川文教科長泉谷農林科長乘沙河鎭發列車赴鳳城縣云。

鶴本事務長來通

【通化】協和會縣江縣本部鶴本事務長，爲康德九年度會務運動方針之施行，有向省本部請示工作方策之必要，於是乘昨午前十時四十三分到通列車而來省云。

理事及科長 因要公赴京

【通化】省經務興農會中商常務理事，及井出經理科長爲與中央實行黑要事務之討議起見，於五日午前九時五十分乘車赴京矣，但預定七日午後六時五分歸任云

晚刊半大張

確保戰時物資 務須注意防火
去歲火災損失驚人

家庭之損失，亦即國家之損害，當此大東亞戰爭情勢之下一切重要資材均當好自保守而防於未然，火災乃決戰下之國民須嚴律自戒之一端，總計奉天市康德七年度之火災發生件數，二百四十三回，被害額達三百八十五萬八千五百五十八圓至八年度之件數，雖減少至百九十二回，但被害之額數却激增八百五十二萬八千七百四十一圓，今後望全市民一致化注意火災之發生，以爲全國力之補助也。

既已抱養又復虐待 二齡幼兒眞乃命苦

小西街三段有司徒儀（假名）年四十餘，三年前四月間某日行抵同善堂左近，還一婦人，手抱乳兒一，約生後十幾日，看其光景似爲餐所迫，無力撫育，擬送往該堂育嬰堂救生者，司徒某因膝下無兒，正想尋找螟蛉，當即至誠要求該婦人，意欲抱回乳兒，給予人撫養蒙伊允許，此兒即爲其義子矣，抵家後妻王氏一見也甚欣喜，孩子又生得白胖可人，當然愛護非常了，無何翌年王氏本身又親舉一男，晚年得子，其樂可知，而婦人性窄，此時頓將昔日之愛護完全移與己兒，初則對原有之養子淡然疎心，漸加虐待，該兒今已三歲，值此嚴冬之際衣不蔽體食無與飽，可憐之狀，隣舍皆爲之嘆息，好事之佛心人，多有勸司徒某，不如重將此子送往同善堂云。

剷除寄生生活 担起婦人責任

宋王秀英

盟邦日本自從大東亞戰爭以來，於陸海空各方面均能擊破敵軍，獲得赫赫可觀的戰果，現在我國在形式上雖然未大動干戈，可是在實質上又何嘗不是和盟邦日本立在同一戰線呢，於此戰時之下，我們女同胞對於自己任務責任的重大，也能痛感得到啊，或謂在歐洲連女子都到前線去作戰，日本和我國雖然沒作到那種地步，可是個人有爲我們必須具有同樣的覺悟和心思，而爲銃後的戰士，我們女同胞該作的事必須作的事多着呢，就像在家庭，子女的養育，生活的合理化，以及家庭防護等，在家庭外事警的慰問，地域的防護，以及各職務區的勞動等，從前我國女子囚習傳統及舊習慣，寄生於男子而生活的，不在少數，甚至於都有連家政也不努力奮鬪，思之及此，我們處理，對子女的養育毫不關心的人，對於勞動等事，多有忌諱，輕視的傾向，假這樣終究不能把新時代新國家的女性的活動充分的發揮出來，我以爲我們不僅單獨的塲所奉公，同時我敢確信，日下刻不容緩的急務，在乎我女同胞把舊觀念算清，拾去寄生生活，清算生活，從事於新國家女性該作的事，我國每年由國外輸入百十萬勞働者，我想假設全國男子都能達到十分的程度，同時全國數千萬的女同胞，再從事於家庭勞働，及其他女子能作的勞働，這樣國外勞働者的輸入是否將減爲不必要了呢，當此決東亞盛衰興亡的聖戰下，我們女同胞須有克服一切困難的精神，把握着作家庭的賢主婦障，大的母親，更進而爲產業戰線的將士爲國奉公的決心，向前邁進行，願與女同胞共勉之。

自行教化之道 竭盡宗教報國決意

滿洲國佛教總會會長 釋如光

大東亞戰爭勃發以來，盟邦日本，對於我們宗教，教化團體的眞精神，即東方道義的精神，廣行布教擊推破邪顯正之劍，國民團結一體宗教，都要體貼國家的要望，排除與我國國情不合的思想，即個人主義的思想，共產主義的思想等，改善不妥當的布教方法及一切教化工作，使之都要順應國家的施政，在政府協和會指導之下，盡力於民心安定，和國民思想的統一，發揮宗教的固有使命，更進而謀由我們的宗教，謀與善鄰友邦之提携，在這東亞共榮圈內，創設可爲他人模範的理想國家。

所以我們宗教信徒，對國家一切政策，當然是絕對信賴的，又能徹底遵行的，對一般國民，亦願這樣指導，使全國民上下一致，對確立東亞共榮圈的聖業完遂上，明瞭我國分擔的重大任務，始終流力，貫澈到底，我們宗教信徒，更應當努力於自行化他之須，躬行實踐，與國民共同擔當我們國民應盡的任務。

最後，祈願解放東亞增進人類福祉的東亞共榮圈，早日完成實現。

若素

爲有生氣的教育，凡百的理論，不如一個實行，我們對於教育「人材」的分野，將像一支火箭，向前突進，這就是我們現在的心境。

現下我們四千萬名的同胞，散在全滿各地，與刺人肌膚零下幾十度的寒氣相搏鬪，忍受着生活上的所有不便，爲教育能擔當明日世界的強壯兒童，其努力之處，實在是令人可泣可歌，對於北方的生命線，我們擔當的精神的分野，決與皇軍國軍相吻合，而由我們滿洲的教壇死守之，如果北方的守護，能隱於泰山，則日本圖南的國策，才能風馳電掃的前進，思之及此，更覺得我們的使命是非常的重大了，每次當捧讀天皇陛下的聖戰大詔及皇帝陛下的關於時局詔書的時候，我們的熱血，是沸騰着，我們雖必奉體詔旨，於一億日本帝國臣民和四千萬滿洲帝國國民的重大使命，孜孜不倦，滿不屈不撓的努力，這就是我們教育者的決意，唯其如此，才能確信將來必有燦爛的大東亞的出現。

瀋陽國民高等學校招生
本校附設特別教育造成實業人材
一、科別 高等科 中等科 補習科 每級六十名
一、報名日期 一月十日起至二月十八日止
一、考試日期 二月十七日
一、校址 奉天市小西區惠工橋二段廿七號 電話二五一四六 四一四四七七
另備詳章函索附郵票二分即寄

英語教授
本校創於西曆一九二五年
加斯達英語學校
日班 夜班
奉天市大和區淀町十一番地

支票丟失作廢
敝人於康德九年一月十二日由吉林天和銀行匯往奉天該行照付第四拾號匯票一張二百十圓不悉何故信票未見此票落於何人之手即作無效特此聲明
奉天市朝日區麗光街一段十六號 公益商會內張麟呈

緊要聲明
敬啓者敝人世居瀋東下伯官屯生有廣仁廣德廣啓三子相安度日近聞有某人冒充私生子向親友告貸者敝人並無私生子勿論其與任何人締結契約等敝人概不負責承認恐不週知特此鄭重聲明
聲明人 趙殿璽

失照聲明
敝亡父王德茂領名坐落瀋陽縣沙嶺堡村東南窪東西至王姓南北至道中間地二十畝升科大照一紙於康德六年十二月不愼遺失除呈報縣署外特此聲明作廢
聲明人 王佐卿啓

志雲翔事啓
奉天志雲翔股東忠順堂代表趙鶴展啓 茲經志雲翔股東忠順堂將在志雲翔所有股份移轉於經理陳姓諸凡以前及以後趙姓應享之權益及應負之債務均移轉於陳志興嗣後與忠順堂趙姓絲毫無干除双方業經依法另訂合同外特此啓事
前股東 趙鶴展 經理兼新股東 陳志興 同啓

遺失匯票
茲將康德八年十月十一日由四平街功成銀行匯款二百元票號零零五八零號至奉天該行支付詎料途中遺失除向該行掛失外並登報聲明此匯票作廢
奉天小北門裡 天順成啓

遺失匯票
康德九年一月二十七日由吉林功成銀行匯款六千元票二九一號奉天該行支付詎料此信迄今未見故向該行掛失並登報聲明作廢
原子正啓

失照聲明
計下則地二十五畝九厘於民國十九年因謀患紛失除呈請縣署補發新照外特此聲明作廢
聲明人 孫富恒啓

遺失土地執照 買賣契約書 聲明作廢
敬啓者敝人臧懷於本年二月三日奉天市辦理轉移手續不意在奉天驛北有軌電車站上車之時竟將劉稚雲領名土地執照含張張鰲領地稅票六張劉稚雲及臧懷印章各壹枚双方買賣契約書壹紙以上一併遺失日後無論何人拾去及發生任何糾葛故聲明作無效除呈報藩陽縣公署外特此登報聲明作廢
康德九年二月五日 聲明人 臧懷謹啓

光陸電影院緊要啓事
茲者本影院於康德六年九月四日由興行場組合領南市場警察署蓋印之身份證明書由一七三至一九八號止計二十六份及康德八年十二月一日興行場組合長蓋印發給之證明書由三〇四至三〇七號止四份並由影院發給員役佩帶徽章二種除丟失作廢外特此鄭重聲明
奉天光陸電影院經理 李永貴謹啓

哲理紅酸療法 函授
實用紅酸療法日本全國同業公認之世界的新發見
△藥力無効諸種慢性痼疾均能在短期間治癒
△中風喘息神經痛肺患性病秃頭危險者減多
△一看教授書任何人實驗滿華入學者實驗證明
特典 入學書誌 指導書免費 畢業證開業
高尚有利新職業
日本大分縣香春町 公認 紅療哲學館

聲明脫離父子祖孫關係
啓者敝孝李永盛因三子李鳳林自幼讀書學而不成長任村長有驪狂法被人告發受有刑事處分損害于元之鉅和平特家務侵蝕其有之錢已時還獨吞家產野心勃敝在出敗起反感竟用扎槍刺敝之友服毒尋拼幾險去遺其得手曾之痛心伊子李明峻由出校門在江省我扔任差誤要銷妻獨還私產回家自無發貓助父爲虐其父子欺壓萬分侮辱祖父將敝伯父將敝次子李景林打有傷害該父子現已拘禁示懲有此件逆不肖子孫難以爲榮敝爲餘年計與其斷絕父子祖孫關係恐未週知特此登報聲明
西安縣 李永盛啓

神異雜俎

·風箏之由來·

風箏即紙鳶。爲有閒階級之娛樂品。每年一至立春。王孫公子與富足家庭的兒童。縛竹爲骨。以紙糊之。製成仙鶴、崔沙雁飛、蝴蝶、蜈蚣等形。繪畫極其精巧。而且於竹骨之中。中藏網鈴。及銅製小鐘小鼓。放入空中。金鼓齊鳴。音調忽高忽低。抑揚可聽。名風箏。相傳紙鳶爲漢代韓信所作。蓋韓信用兵。多多設音當遠達數十里。各營均預先製成多種多樣的紙鳶。譬定暗記。排成號。一經將帥部傳出命令。一唱百和。各營一律成爲同樣之風箏。其傳令之迅速。較諸今日之電報電話。無大軒輊。後世不明眞像。徒視爲一種娛樂行爲。其眞正功用。反湮沒不彰。良可惜也。（郭子議）

復興亞細亞的聖戰

好富正臣　一　林鼎譯

「復興亞細亞的聖戰」一文。係駐滿日本大使館一等書記官好富正臣先生所選。發表於日文雜誌「藝文」第二號中茲譯錄如次。（譯者）

—※—

所謂建設大東亞。就是解放自從十六世紀以來被歐洲帝國主義所蹂躪了的亞細亞民族的運動。也就是對於歐洲物質文明復興亞細亞精神文明的運動。

今日救助世界人類的佛教基督教。回教這三大宗教都是從亞細亞的天地創生出來的。數千年前創生於希馬那亞的甘蔡斯河畔的佛教。在阿拉伯的炎熱如灼的沙漠之中創生的基督教和回教。這三個宗教不單只自古至今在精神方面助人類之處實在是不少。在羅馬時代。基督教還沒有到歐洲以前。現在的我們所連想也想不到的野蠻的風俗卻存在于羅馬帝國。譬如那個有名的尼祿。因爲想要做一篇失火的詩所以在羅馬的大市街放了火。望着炎炎燃上的羅馬市街自悅。又把獅子放在野外劇場之中。把因人追進去。看着獅子咬人的情形而喜。當時的羅馬市民。是這樣的這種野蠻的風俗自從由亞細亞的天地傳到歐洲來以後才完全絕其跡。於是歐洲民族才在道德上得救了。佛及回教之對於亞細亞民族供給了貴重的精神底糧食。是不必在這裡說的。基督教。佛教。回教是這樣地把世界十八萬萬的民衆自古至今指導爲文明。並且在道德上使他們得救以至于今日了。還完全是亞細亞的優秀的精神文明之所賜。（未完）

雋語　稱呼的象徵

男子對女子的稱呼。普通歐化的都是「我的大玲」。希臘的稱呼卻是「我的小扁豆」。西藏則稱「我的小豬」。阿拉伯人稱呼「我清涼的小胡瓜」。南阿美利加洲的當地人。稱呼「我的甜薯」。

瘍科秘錄　198

本間和卿先生原著　客亭譯

被鼠咬之傷損。因至爲微淺。故不用醫藥。亦能自愈。但愈後。不能安心。蓋其毒若內攻。則變化而諸證。或有不起者。實爲可懼者也。咬處自愈而後。有經十餘日而發。或一二三十日而發。或過一二三年而發。無論頭面胸腹四肢。發牛疙疸。或發癮疹。班班如雲片。色變紫赤。或如瘟疫瘡瘡等之發斑。有發紫斑者。或咬傷時。瘡口即變暗色而行腐蝕。有成癰疽之形者。是謂從瘡口泄出。故反爲吉兆也。或往來寒熱如瘧。或咳嗽。陽日往來寒熱如瘧疾。或發汗。神思鬱鬱不樂。如虛勞。或一身盡腫。完全是水腫之狀。若粗率診視。易與他病相。而誤治。須詳細診視。明白病因。勿誤治法。

治法。與治犬毒之法大略相同。第一向瘡口用艾灶灸。或貼猛汞油。使之腐爛。以多出膿血爲佳。內服五物解毒湯加鼠屎草。毒深者。兼用紫金錠。傷已癒而後再發者。可向瘡痕灸灼。或施猛汞油。再潰爛。微腫而色變紫赤之處。可刺出血。創口自然腐爛者。可連剪去腐肉。貼以破敵。

興亞春聯

一德一心萬邦一体　同文同種四海同春
職域奉公同興亞大責　赤誠報國共榮太平新春
節約自肅戰時体制　勤勞增產槍後赤誠
皇恩普被全東亞　八紘一宇天下揚
旭日照臨大東亞　春風清掃太平洋
瑞日麗天燦爛八紘新秩序　春風拂地駒郁東亞慶和平
同文同種同建聖業　共存共榮共樂新春
新年戰捷渦梅報　得勝佳音順序來

我們的南洋

新幾尼亞島素描（下）

凡經不知福來河之本流支流來遊者。往往誤於走馬然之小路。竟再同出發而漸尋得本流時則已至百數十基羅以上之途程。而至福來河本流與斯特文克蘭支流之分流點。爲茫然了無人煙之平野。濁流寂然逝去。此處鱷群棲河中。有「黃河之水已清恐福來河之水終不能澄」之概。終爲濁流而已。自口河之上流四百基羅起。即英領荷領。毗連之處。有毛雷湖。蓋由巴布亞總督毛雷中將之名而起者。湖水周圍凡五十基羅。

住民中脊低之皮克宙原始人。極似猿類。呼之爲蒙哥。優遊情況可見。豈巴布亞之原始人乎。島上使用國際語即馬來語英語。但在德領時代雖多少尚用德語。至英領時代則全無用德語者。使用馬來語者爲住於海岸文化少進之居民及華商等。荷領各地多半用之。在英領內因歐洲人交易關係。則西班牙語葡萄牙語及英語混用中又加入土語。今日南海岸西海岸。又使用近似日本語之方言。此等日本語源之一部在南洋語中。殊足證明受波羅內西亞之感化。且爲新幾尼亞蕃人多波里內西亞之混血顯著之一例。

殺一白人之罪。則殺百名之住民。或殺無罪之農民之章則。在歐洲文明國之殖民。莫不皆然。此尤善爲之。因此新幾尼亞之蕃民素爲農耕之好手。海岸住民素成經商之賢才。皆其精爲指導當然之結果也。又因其爲世界第二之巨島論人口僅八十四萬餘。與阿非利加洲沙漠地帶同其密度。則將來當必有極大之衝突。一九二六年即昭和元年爪哇之蘭達姆。曾起共產黨之騷擾事件。在所捕五千黨員中。經荷蘭政府於[illegible]年一月起。每次以一千人船送新幾尼亞。使之任開拓事業。從此荷蘭政府繼續至今。遂以新幾尼亞爲其流刑地焉。

由數公爾河遡行百三十基羅。右岸有加瓦爾干。更遡行有他那梅。本數百家流同捷止之所。乃成爲自由之天地且建有自治之王國焉。以上爲新幾尼亞過去之情況。至其人民風俗。如何容再補誌。（寫眞）上爲毛雷湖畔風光。下爲當地蠻酋據獲敵人首級髑骨示威之居室。

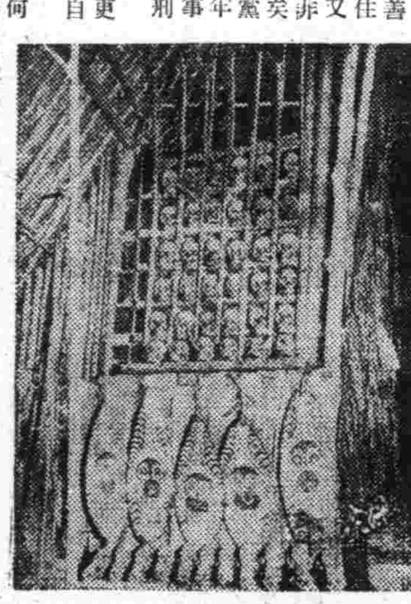

·馬來散記　男嫁於女的婚禮

馬來半島各部居民結婚。多爲男嫁於女。獨粵者之所謂招郎入舍。結婚之日。女家派人至男家。將新郎迎來新郎出門時。一人擎傘以遮之。有伴郎多人當是用導以顏色紙紮之茅草與音樂沿途燃放爆竹。新郎則渾身金碧。燦爛奪目。穿金線拖鞋。與衆步行。賛者儀節無大別。但無儀仗與音樂耳。結婚之日。一般親友。均至女家慶賀。席地而坐。分饗牛羊等肉。咖啡茶麵包等物。包辦筵席者。俱華僑散席。贈來賓雞蛋饅頭糖果各一枚。貫串如。宴會時有佐以馬來女子之舞蹈。當地人已郎迎。兩女令手舞足踏。互相應合。（漢）

東遊記行詩（續）（陶明濬）

▲城樓高七層拓舊基爲之式則舊而置則新均爲洋灰鐵筋所成。登臨下瞰全市。
直上飛樓有七層。繼名昇降還昇。身如飛鳥股猶戰。總是懷揉足故騰。似以蜂窩萬萬室。直將蟻垤視丘陵。鋼欄鐵檻堅牢甚。對此茫茫百感興。

菊話·老譚的高足

清代末季及民國初年。梨園中的譚叫天。負一時重名。轟動滿華。譽冠各地。叫天係武生出身。能劇甚博。但以演狀元印。惡虎村。三岔口等劇爲最著。事隔二三十年。梨園界一般的人。至今猶稱道之。生平所收的弟子。不可勝計。能傳衣缽的高足。共有五人。一存四殁茲特約略分誌如下。

（一）王月芳　月芳幼時學老生。拜師最早。譚門僅十四五歲。及長。改唱青衫。清德宗光緒庚子年。在北京隆福寺景泰園。與單久峰演梨園會御碑亭。歌喉老到。有余紫雲韻味。致時年近六十。子少芳。工文武老生。隸上海戲多。亦稱傑材。

（二）劉春喜　春喜幼最頸。嗜戲劇。每聽劇一次。逾數日後。對於劇詞。尤記憶之。及長拜叫天爲師。學文武老生戲。事師極爲恭敬。職太平一劇。係叫天親授。所以演唱時。摹做叫天。唯有唯妙。聽劇人更不知是劉是譚。至若叫天演戰長沙。春喜配黃忠。演珠簾寨。春喜配總威。均爲叫天所倚重。致後竟無人談及。

（三）賈洪林　洪林乳名狗子。初入小洪奎。本學採菊仙。到鋩寇後。拜叫天爲師。改唱譚派。失街亭。打棍出箱。寶蓮燈等劇。皆其傑作。入同慶班後。與乃師配戲。搜屯飾公孫杵臼。盜宗卷。飾陳平。及羣英會飾孔明。狀元譜飾陳志。捉放曹飾呂伯奢配演精彩。時人亦譽爲賈派。不過身後極爲蕭條。

（四）李鑫甫　鑫甫係深的胞叔。工武生兼文生老生紅淨。桑園寄子。取成都。水淹七軍。空城計等劇。唱做恰到好處。係譚得意門生。歿時德末四十歲。梨園界後輩。至今猶惜之。

（五）小叔岩　拜叫天爲師最晚。第一齣教太平橋。次日即獲得盛譽。一般人戒謂叔岩後來居上耳。叔岩學藝極其用功。故對於文武劇。無一不精。傚寧武關。珠簾寨。斬馬謖。收姜維等劇。均能學叫天神肖。現因年事過高兼多疾病。登台日少。識梨園中的晨星碩果云。（亞聲）

黃金村落

在美洲加拿大的地方。有一個很小的荒僻山村。十年前居民都很窮苦。後來因爲發現了他們所住的村中蘊藏着很豐富的砂金於是大家乃從事砂金事業。到現在說起來。那個荒村之中。一變而爲黃金之村了。

這事起初。是在一個重陽節的時候。有一個貧窮的老婦人。爲了要過這一年一度的佳節。不得已便把家中所畜的雞拿出去賣了。買的人是一個厨役。殺了這隻雞的時候。忽然發現在雞胃裡有小粒的砂金。約有三四十粒有豆粒大。乃報與雞主。問之。知是在這山村中所買。及在鷄場內與捌挖發現金。乃羅掘此雞並碑以紀念其事焉。

記千山大安寺風景（偉華）

▲鐘樓遠眺　寺東山有鐘樓一。緣梯可登。驢首湖觀。全寺諸景。歷歷在目。風光幻變。氣象萬千。煙巖山水。盡是文章。鳥獸草木。咸含詩意。如儕游然吾身。超乎物表。如僧飛仙滿遊。周歷蓬島仙都。寵辱皆忘。忽而風搖鐵馬。滿平一吼。驚俗夢。益令人悠然。發高世之志。作出塵之想矣。

遼陽縣志。樓在寺東山腳下。登樓西望。則通明佛手滿矮諸峰。皆歸眼底。欲窮千里目不待更上一層樓矣。

戰時下舊曆年

廢止無益消耗

（二）爆竹＝相傳古時。燒竹作響。可以驅逐鬼祟。後人每逢過年及婚喪時必燃放炸炮。以代用爆竹。以訛傳訛。相沿至今！當這科學昌明的今日。豈可再這樣的頑迷不悟呢！可見爆竹到現在。亦無存留的價值了！滿可以廢止。遠不用了。

（三）互相餽送＝按北滿風俗對於新正所餽送之禮物。多以食物藥品者爲上等。有時同一禮物。你餽送他。他再餽送別人。送到最終。往往弄出笑話。因果品日久的關係。以致腐爛不堪。甚至給人動。能吃。又況作禮物送人呢？結果有人情的話。也不妨來改善一下。又非得如此不可嗎？再有一種也是正的價例。就是往親朋家賀年。臨行時必給小孩錢。（俗名即壓歲錢）可是這一來。就造出來許多的麻煩。他還一作你也必得照例。可莫如根本將此兩種虛禮。完全廢止不獨免除這無味的應酬。更可廢止無益的消費吧。

世界珍聞

記Z伯號飛行船（濟人）

被稱爲「世界科學國」之意志國民銳意治學精於製造其爲今日科學工業權威。人所共認。而飛船之製造尤極精銳。英美雖亦有巨大之飛船。然終因其製造之不精。屢被慘淡之火災所害。最近之德飛船發明家齊伯林氏。彼曾服三十年之苦心。始獲成種種困難。從新建新德意志之Z伯號飛行船。結果而得世界好評。實爲科學工業史上之光榮一頁。茲於新式飛行機械足供戰事應用之間。不禁憶及往事。而述其完成經過。

《世界一周之週航》Z伯號飛行船爲德國自建造顯伯林氏之硬式飛行船第百二十七隻。係完成於一九二七年之七月間。不久即於當年之八月八日午後九時零三分（滿洲時刻）由美某地出航。更於同月之二十九日（二十一日）由渚原地。除全体休息時間（二十一日十時三十二分）以外。僅以九日二十時三十一分之短促時間而完成三一〇〇〇粁之大行程。橫渡太平洋其平均速度約爲急行火車之倍半。（未完）

無線電

二月十日（星期二）

午前

七、三〇（新京）國歌、建國體操
八、〇〇（大連）初等日本語講座
八、三〇（新京）新聞、濟晨音樂管絃樂
一一、五九（新京）報時
〇、〇一（大連）文明琴書賈氏女遊陰宋喜亭
〇、三〇（新京）新聞

午後

四、〇〇（新京）新聞
五、三〇（新京）唱片音劇
六、二〇（新京）兒童新聞
六、三〇（新京）中等日本語講座
六、五〇（新京）生活須知
七、五〇（奉天）梆子桑園會　奉天商業俱樂部
八、四〇（新京）建國十週年慶祝歌指導（二）指導者新京特別市女子國民高等學校教論楊麗君
八、五〇（新京）鋼琴獨奏　獨奏者芝計賢三　紡車多惱河之漣　土耳其進行曲
九、〇〇（奉天）戰時下廢止虛禮座談會　與會者奉天市公署陳毓嶽　奉天省公署龍俊起　奉天市統監部馮超宇　國防婦人會奉天支部劉永慈　司會者奉天中央放送局放送課韓來榮
九、三〇（齊齊哈爾）評詞水滸合遺李壽卿續（奉天）新聞
一〇、三〇（大連）話劇賞藝人　編劇克明　導演力知　大連放送話劇團
一一、一〇（新京）新聞

第三局　二將連捷（藍先）

（着法披露）
車二進二、帥六退一、車二退四、帥六進一、馬七退六、帥六退一、車二平四、帥六平五、車二平八、帥五平六、馬六退四、帥六平五、馬四進三、帥五平四、車八平六、帥四平五、車六退一、
二月五日對局之選手藍爲胡震洲紅爲趙文宣若特此訂正之

賀欽遺蹟（續）（王鶴齡）

弘治六年癸丑。（西元一四九三）欽五十七歲。秋。撰遼石書院記。應巡撫張九雲之請。參氏王彥箴之鋼求也。簡陳白沙。

弘治十年丁巳。（西元一四九七）欽六十一歲。簡陳白沙。十一月。命長男士諮。書贈金德容之任石州序。

弘治十三年庚申。（西元一五〇〇）欽六十四歲。九月撰鎮國將軍遼東副總兵韓斌墓誌銘。

弘治十五年壬戌。（西元一五〇二）欽六十六歲。夏。撰狀元顧一峰墓誌銘並顧一峰之子。八月。撰韓虎將軍上護軍孫公貴墓誌銘。

弘治十六年癸亥。（西元一五〇三）欽六十七歲。撰義州修建義道碑後記著易說一卷。

記女鬪牛家姬黛小姐

姬黛小姐年華十八是中美洲鬪牛界中獨一無二的奇材。一共殺了八十八條大牛以鬪牛糊口每一表演。觀衆常達二萬多人。她生於美國。然常住在秘魯。南美看鬪牛的觀衆。都不大相信她是女人。因此女人擁有鬪牛那樣的本領。她說「我從來沒有膽怯過一千一百五十三條。等於自殺。因爲牛有一個小小的地方一刀斬下去。那就是它致命之傷了。斬牛也用不著怎麼大氣力。手急眼快。若是稍爲膽怯。立刻殺掉它是很容易的。」

小姐生得很清秀。長五尺五寸。重一百一十磅。是鬪牛界的尤物。殺牛場上的奇材。鬪牛的式共有兩種（一）葡萄牙式要騎馬。要有相當勇氣持有利的戟子。在鐵牛的肩甲後刺入。騎士是在馬後面手的（二）西班牙式的鬪牛者。不騎馬。立在地上紅小姐兩樣都會。

姬黛十一歲。就開始學騎馬了。到十三歲她就用葡萄牙式來鬪牛在衞京大鬪頭。因爲當時女鬪牛士是從來沒有人聽見過的。一九三八年七月廿八日。她在秘魯湯壓地方。殺她第一次的牛。去年她往墨西哥城裡去。到一九四〇年七月廿八日。足足三年光景。她在墨西城作了四十次的獻技。

在墨城鬪牛界的鬪士。共三等。頭等角色每獻技一場。值兩千圓美金。次等角色。每次獻技一場值一千至二千圓左右。紅小姐是屬這等的。第三等鬪士。每次不過二百至一千而已。

紅姬黛的父親現在秘魯她的母親在好萊塢。她同她的師父師哥住在一起。她父母也不反對她鬪牛。說隨她的便。她從來沒有過男朋友。第一是她沒有空閑的時候。第二是她父母及師父師哥都很守護的。她也不懷春。意念異性。她說她也許會繼續再出場兩年獻技。但是她說長大了怪難爲情的。怎麼人說世界上沒有奇人沒有奇事呢。

動物體色的變換

生物具有各種不同的形態和習性、在一般不經心的人看來、認爲是當然的、然而「當然」兩字、只能指示你目前所見到的已成的結果、卻不能拿它用來作爲解釋事象的理由、研究生物的人、對於一切生物的外形體態、生活習性、從未認爲有所當然的情態、因爲當然裏面、一定可以追尋出許多原由來沒有營養、個體就不能生存所以個體的生存、須賴營養來維持、不能營生殖作用、種族便不能綿延、所以生殖就是綿延種族的原因、講到動物的體色、我們所習見的種類、有一部分常常和環境顏色相似、倒如嚙食菜葉的青蟲、棲息禾苗上的蝗蟲、穴居地洞裏的螻蟻、蟋蟀、寒帶地方的雪狐雪兎、沙漠中的駱駝、沒有不合環境的顏色調合一致、說是偶然的嗎、爲什麼正巧合得這樣巧妙、說是當然的嗎、爲什麼果子和毒蛇等、也有很多種類並不和它的背景相似、其中就有可以考究的理由了、你不妨取螳螂來做試驗、便可明瞭一點究竟、普通螳螂有綠色和褐色兩種、如果取綠色的螳螂、用線繫於枯樹上又取褐色螳螂把它繫在枯樹上都能夠得到安全的生活假使能這兩個螳螂易地以後、那經過不久兩個螳螂、便都被鳥類啄去充作食餌了、

生物作用的色彩裏、包括兩種顯著的作用、這便是顯示或是隱的兩種色彩、顯者、其色在顯揚、稱之爲顯示色、隱者、其色在隱匿、所以稱隱匿色、隱匿色的作用、一面爲遮瞞敵方的眼線、同時企圖着接近那可作食料的小動物、而行使巧守兩使的辦法、顯示色乃是消極的防禦、往往帶有警戒的意義、有多種兇猛惡毒的動物常具顯著色彩使他種動物容易注目、知所畏避、不敢加以侵襲、動物具有和背景一樣的色彩的、都稱做隱匿色、除了上面所舉的螳螂、雪兎、駱駝等類外、更可舉幾個特殊的例來講一講、馬來羣島和印度等處所產的木葉蝶、翅翼的表面有顯著的色彩、但是翅的下面很像葉片、當休息時二翅相合、露其下面、和所休止的樹葉色彩相同表現着枯朽的樹葉色彩、它的翅脈也和葉脈相似、身上更佈有黑的小斑紋、如枯葉上的黴菌、這種蝴蝶若停留在樹枝上、將頭和觸角納入葉中簡直與枯葉毫無分別、又如巴西所產的一種螳螂、從側面看來那翅翼的表面、有時卻像一部分的樹葉、有時確像健全的樹葉、有時卻像被蟲吃了若干部分的樹葉、各種各樣、偶爾一見、委實難得分辨出來、有所謂顯示色最習見的就是家兎的尾、它的作用似乎是作爲危險的標識、來引導同羣的避難、一羣家兎當黃昏初降的時候、在草地上吃草其中一兎覺到了危險那白色的標識便挺豎起來當它們跑回窠裏時又標揚着歸路、其餘的便立刻跟隨起來、年幼而缺乏經驗的小兎、免得跑時慌張或有失路的危險呢美國和墨西哥所產的臭鼬鼠它的肛門附近有一種腺體能分泌臭液、無論怎樣巨大獰猛甚至飢渴到不能忍耐的野獸、決不肯去侵犯它、臭鼬鼠的毛色很顯明、背上有黑白大條紋、所以它的外形和背景、有很鮮明的對照、當種動物不知道畏懼、走路時常把它的白而蓬茸的尾高擊着作爲警戒的旗幟、總之這種生物作用的體色、是積極的防禦仇敵、或者是消極的避免侵害可說此種生物對於自然界適應之一是的能夠在天演過程存在的生物大概都夠應付環境、否則便不免歸於淘汰、湯姆生教授說得好、一切生物、如果沒有盔甲武器和權詐、必定有另外的方法、來保全它的生命、要不然只有滅亡、一部分動物輕體色的隱匿或顯示、而得避免別種敵害的侵犯、這也是「另外的方法」中的一種吧、關於動物體色的功用上的研究、以前有不少的學者作過此項工作、所以研究出在隱匿和顯示色兩項中、還分別出保護色、威嚇色、警戒色、誘惑色、廣告色等等的名詞來、

暗視器的發明　專透視黑暗及烟霧

射在黑暗中之物體經新發明之暗視器、無論如何均不能隱藏即遮隔烟霧亦能透視、此器與消霧器不同消霧器爲消滅烟霧、此爲能見黑暗及烟霧內之物體之器具暗視器能力、很大科學上、早知空中有一種紫外綫之光綫、惟不甚明瞭其用處、及歐戰時、德國乃探照燈之光綫、用赤色球遮蔽、再用莫爾球符號將不見之光綫借紫外力傳入感光器中、以造成暗視器

落下傘　與日軍的精神

落下傘一種東西當然是有了飛行機以後才發明的日本語叫パラシュート（外來語）他的作用、自然是爲防備飛行機故障時、可以脫離機體、用它降陸不致傷損生命所以有的人對它稱作救命傘在戰爭的時候、與敵人作空中戰、或被地上砲火射中時、對於救命一層、在理性上說、它是很有用處的東西、在普通航空如客機、常準備着它、以防萬一發生事故、可以用作搭救生命、至於日本空軍呢？則不準備它、當然也不用它、所以他們不同平時戰時、絕對不知利用落下傘爲何事、不過在一般人的想像、日本空軍飛機上、一定準備落下傘、尤其在戰時更不能離掉的、因爲這種東西有救命之益、何況原來發明它、根本就是爲救航空人員的生命爲目的呢、

那麼日本空軍、對這種有益東西、因何置而不用呢、這個理由、恐怕又是一般人多所不知可是在日本空軍、尤其是出征的時候、在飛機上、絕對不會見到落下傘的形跡、結果是甚麼原故？

原來是因爲軍人精神問題而不用、對於日本人的出征的犧牲精神、以前詳細談過、今天不再贅言、總之、在出征前、一個一個都懷着不惜命、不要命、堅固勇往的精神、不唯陸海各軍如此、空軍當然亦不例外、如果準備落下傘、是不是預備萬一時的救命呢、如預備救命、就是惜命、惜命當然又是反乎日本軍人精神、因爲不問在任何場合、把生死二字、早已拋到九霄雲外、決不預備逃命的工作、萬一的場合、認可與愛機同作犧牲、亦不作落在敵手的捕虜、這是日本軍人精神的特徵之一點、至於美、英、空軍是否這樣、我們由事實的證明、或想像即可知道的、無須我再說明了、

奮起鵬程萬里。擊滅殘敵（友邦學生滑翔機的試乘）

動物眼中的世界

視覺是人們獲得世界智識的一種主要儀器、普通人對一切的形狀、位置和顏色、大家的看法是相同、但動物眼中的世界、因智力的不同眼球和腦神經的構造有差異、和我們的看法、是不相同下等動物的視覺、完全是另一個世界、

患近視的看近不能看遠、老年人的眼睛、是看遠清楚、看近朦朧、色盲的眼睛、是分別不出顏色、良好的眼睛、帶了遠視鏡、或是近視鏡、對所看物的位置和角度、已變了不同的景象、我們看見獅子和虎豹、便想像出他殘忍兇惡的動物、便想法把他殺死、或者把他捉住、但虎豹看我們、也許是我們殘忍兇惡和殘酷的呢、獅豹的眼光對我們的殺獸遊戲作食物看來、是否我們比其他的野獸在驚奇、也不是我們的行爲、最要的穿洞、在他們看來是居室、山林荒野、還是獸類的樂園、人們所聚居的地方、在他們看來是殘忍的世界、勇猛如獅虎、偶然失了路、跑到人類居住的地方、便時常有被射死的可能、

雀鳥的眼睛、普通是可以看強烈的紫外線、但分辨不清紅顏色、因此除了紫紅斑點的貯谷倉、在他飛過了、也看不見這種顏色、狗、和其他下等動物一樣、是色盲的、也辨別不清楚界線、因此狗的屍屍、最好是不要塗顏色、魚類看見捕魚人、是一個奇怪的樣子、坐在水面的木頭上、也不下來、魚看見人的顏色、這正如我們所看的相同、因爲魚不是色盲的、

下等動物的蟲蟻、他們的眼中另是一個世界在火車汽車的跑過、但他們也許是覺得地震、蟲蟻在大輪船裡生活、是沒有感覺它是會走動輪船在波浪的起伏中在蟲蟻看來、是沒有感覺、仍是一樣的像在平地生活一樣。

凌雲醫院
科目診療　內科、外科、產婦科、小兒科、眼科、耳鼻喉科、皮膚花柳科、X光
新院址奉天市大西門裡路北郵局後　電話四-二三五一
舊院地址奉天大西門裡北口　電話四-三〇四八號

吉人醫院
治療　內科　外科　皮膚科　花柳科　產婦人科　戒除麻醉藥慢性中毒
愛恩光線　電療科　照透　紫外　綠視像　林疾電療
奉天大西邊門外北一經路

百萬
宣傳不如服用後之效果爲明證
淋病與赤白帶特定效藥「都醫房淋藥」（百戰百中）、特價試用
一圓四角　一圓半　四圓　一人服用一劑定能痊癒
專賣所奉天江ノ島町八　マムシ藥房　電話三-四五五五

虎骨花蛇藥酒　老福順堂

註冊商標　協和
預備家庭的福音　造成自家体的健康
協和藥

嵩治　胃弱、消化不良　頭暈目眩、車船暈、酒醉嘔吐最之有效
嵩治　感冒、頭痛　惡寒神經痛　熱性諸症、
嵩治　時行眼病、爛眼　上火眼、眼珠點汙　爛眼邊兒、花眼　狹眼、血斑眼　之傷眼、雀矇眼　把乾淨指頭可抹上眼胞邊兒此藥
總批發處　奉天市大西邊門外路北大街五〇　株式會社　協和製藥公司
本社　日本奈良縣御所町

ST-Y2
淋疾

適於接連服用　安全之化學療法劑
脫爾滔淋片內服之　則急性淋症之不快症狀　得以鎮痛　停頓　同時其强烈之深達力　對於慢性及再發症　迅速緩除患者自覺的痛苦　能達治療及預防淋症之目的　又爲一般化膿性疾患所賞用
【專治】急性及慢性淋疾　膀胱炎．腎盂炎　扁桃腺炎．中耳炎　婦人科泌尿器疾患
（包裝）三〇片　一〇〇片　三〇〇片
最短期治療阿早(AZO)色素劑
鹽野牌　脫爾滔淋片
鹽野義商店　大阪市東區道修町三丁目
鹽野義藥品株式會社　奉天敷島區協和街五段

盛京時報 晨刊
光緒卅二年（明治卅九年）創刊
盛京時報社

時論

重慶的財政窘迫
（李雅森譯）

據重慶來電。說美國又決定對蔣供給新借款。五億金元的借款案。日前已提出議會了。而華盛頓電。同時稱英國政府也聲明准予五千萬鎊的對蔣新借款。自謂不能以獨力抗戰的重慶政權。其得以苟延到今天。無非外援力於英美的經濟援助一致。而這經濟援助的重心。便是借款。據發表從日華開戰後到前年末。美國的對華借款已達一億八千二百八十萬金元。英國對華借款達九百九十五萬鎊。去年美國又貸出了五千萬金元的法幣安定資金。英國也隨之供給了五百萬鎊。這樣大量借款。雖然加上了種種名義。實際都不過以由英美購出武器等軍需物資與使重慶獲得偽。鎢等物品爲內容。而成了所謂的易貨借款。

雖然重慶賴英美的援助而抗戰不已。到了去年財政上也終於呈現了重大危機。重慶政權的批評派民主政團系的馬寅初。千家駒等經濟學者都有過指摘。那便是演成物資缺乏。擴就篇。與法幣發行的膨脹（超過百億元的紙幣政策）而現實代了。

濟逢了如此的財政危機。在去年的財政會議上便要使地方稅取歸中立主義。田賦由中央政府徵收現貨。八中全會併樹三年戰時經濟建設計劃。藉以渡脫難關。但事實卻就在這難局之中把英美捲進了大東亞戰爭。重慶的企圖。是但盼日美談判決裂。促成了日美相爭。以便使日本的鋒銳轉向美國。現下固然是日美相戰了。而相戰的結果。重慶所企圖的卻適得其反。因爲昭昭然的事實在辯証。大東亞戰爭迄今的經過。竟是那倚重最爭的英美在徹底敗退着。

究竟英美的如此敗退給重慶以怎樣影響呢？倘若一檢討。那第一便是對外的交通路完全失掉了機能。緬甸公路。日下雖未整個被日軍截斷。而在南方制海。制空權都歸日軍操縱了的今日。空漠的一條路線也無異於命脈已失。這種對外孔道的截斷。是會陷重慶與英美的物資交流或其他的連繫不可能的。第二個影響。是在外的華僑與重慶完全斷了連絡。具有世界的經濟勢力的一千萬僑民。現下已是離遠了重慶而整個的隔絕了。

大東亞戰爭所釀成這兩大影響。正是對掙扎於火焰上的重慶財政當頭一棒。其與外國斷絕了物資的交流。自然會使其物資不足。物價飛騰與法幣的過剩更見激化。而加重了財政的指摘。況乎與華僑們送金獻與僑隔絕。一定更受致命的創傷。英財長爲得。日前也曾經在下院說破重慶目下正遇到重大的財政危機。而對於那末。此時縱供給些不能拿物資兌現的借款。一座將崩的巨廈。畢竟連支一木之力都沒有。（讀賣新聞）

VANCO

渡柔佛水道成功

新嘉坡敵前登陸
排除抵抗開始進攻要塞

（東京九日電）大本營九日下午五時五分發表、馬來方面日本陸軍部隊、自八日以來、排除敵軍抵抗、渡過柔佛水道成功、對於堅壘新嘉坡島要塞、開始攻擊、

（柔佛巴爾九日快電）九日上午零時十六分、日軍自柔佛巴爾前方、於新嘉坡島敵前登陸成功、（以上爲號外再錄）

在尤平島上岸制敵

【里斯本六日電】頃據此間所傍聽之倫敦放送局廣播、新嘉坡英軍當局發、日本軍已在柔佛水道之尤平島登陸、該島在柔佛水道之東端、長八公里、寬十一公里、距新嘉坡島僅一公里有半之近距離云、

子夜偷渡一擁齊上
大砲狂吼群敵潰退

【柔佛水道九日電】八日深更、日方砲擊陣開始大掩護砲擊之彈幕。九日上午〇時。日本精銳部隊。利用彈幕淺對新嘉坡島開始敵前登陸作戰。在怒濤裡。舟艇相銜日本敢死隊右翼〇〇左翼〇〇兩部隊一齊向對岸之膠皮。林森障下之陣地衝突進、全十六分、左翼〇〇部隊、首先登陸成功、出發青色信號燈、繼之、同廿分、赤色信號燈亦行高揭、其間柔佛水道、日軍巨砲、殷殷咆哮、敵無一發抵抗、全二十分、左翼〇〇隊、完全使全部隊登陸成功、向前方某高地開始進擊、一方、全二十五分、右翼部隊亦使全部隊登陸成功、繼之、日本〇〇部隊、在工兵隊敢死的協力之下、登陸成功、登陸地點、出敵不意、敵乃放棄陣地、沿田哥飛行場道路、向中央縱貫道路方面退却中、倒、林中到處露大地之赫肌、且到處有被火焰包圍之膠葵甲貨車的殘骸而後掩蔽砲座亦破壞無存、沿水道之敵陣帶、呈不堪卒覩之慘狀、故新嘉坡島一帶之天地正喘息轟音之波紋中、於是日軍砲擊陣之終日繼續的痛擊、刻刻向新歷史推進砂針云、

偉功萬世不朽

【柔佛水道九日快電】日軍席捲英領馬來、歷六十三日、即已與新嘉坡島要塞、隔一條水道以相對峙、茲數日來、戰機成熟、九日午前零時、決意死奉公之勇士、鬪魂充溢、齊入柔佛水道北側之赤瓶、而友軍之砲擊陣一齊展開砲門、砲彈無比之掩護彈幕、霸時下對密林及膠皮樹林出發命令、舟艇遂開始渡過、舟艇如油一齊靜過水面、向黑暗之對岸突進、而日軍進發之砲擊、已制退新嘉坡、一分二分、空間鉛於炸裂巨音中、而目標之對岸巨彈如雨地上起大火柱、俄即消瞬、噫、此一瞬間、在世紀的光輝凱歌之前、高起綠色信號彈、時零時十六分也、勇士等今已兩足踏上新嘉坡要塞一角矣、繼之、又一條赤色信號彈高起中空、右翼部隊登陸成功矣、大東亞戰爭史燦爛輝煌的敵前登陸、於茲成功、

轟碎敵壘 一片瓦礫

【柔佛巴爾八日電】幾月時然映於水面、而彼此挾於柔佛水道十八百米距離之新嘉坡砲壘戰、至第五日、終於達最高潮、即日軍精銳砲擊陣、八日天明以來、各開全砲門、轟音振撼天地之巨砲、既下新嘉坡島、防寨之堅壘、繪很均行崩潰、化爲砂塵、而挾哥斯威爾之對岸新陣地、因象皮樹多、被炸

進佔魯南園里 搗破沂水敵窟

【山東〇〇九日電】向山東省南部沂水東北四十軒于學忠軍第百十三師本據園里猛進中之各部隊、途中殲滅敗敵、八日正午遂完全占領、掃蕩殘敵中、

擊墜七十八架
襲帕林班滅敵空軍

【東京九日電】日本陸軍航空部隊、昨一月三日因敵軍新嘉坡防備補強急於增強勢力、乃由蘇門答臘島帕林班飛行場長驅猛襲、對來挑戰之戰鬪機擊墜五架、並大型一架、與以致命挫折日本陸上機只七日八日兩日再大舉猛襲、帕林班飛行場、計七日五十架八日十七架、共擊二擊六十七架英荷軍深受減的打擊、於茲日本空軍使敵空軍之新嘉坡救援完全不可能矣、間守新嘉坡之英軍士氣、更爲沮喪、日軍之新嘉坡攻略作戰更見有利云、

大本營發表

【東京九日電】大本營發表（九日午後零時二十分）一、馬來方面帝國陸軍航空部隊自一月七日八日之兩日大舉空襲蘇門答臘島、伯林班飛行場其他將敵機六十七機（七日五十機八日十七機）擊墜破與以英蘭空軍之致命打擊、二、緬甸方面帝國陸軍航空部隊續前日二月七日又直數次進攻明哥拉頓飛行場將敵機十一機擊墜破矣、

臨時全聯第二日發表 國民對處時局決議文

詔書奉戴國民對處時局決議文

大東亞戰爭勃發時、猥蒙皇帝陛下渙發詔書、昭示四千三百萬國民之嚮、洵不勝恐懼感激之至也、惟以東亞興亡既賭、端在此一戰、故於茲我等協議員決奉戴詔書、舉國一致、民族協和、堅持必勝之信念、內互物心兩面、盡粹發揮國家國民之總力、以完成固守北邊、增產物資之重責、外期促進東亞諸民族之大同團結、以協力援助盟邦大日本帝國、而謀向貫徹聖戰之目的、

康德九年二月九日

詔書奉戴臨時全國聯合協議會

萬衆一心協助聖戰
固北防拒思想侵略
中央本部對臨時全聯所見

今次臨時全聯自二日間、非聽地方協議員之熱烈歸納決意、誠覺增強意志不勝感激、由此決意現出之愛國之至情與不屈之團志確信是反映我國四千三百萬同胞之信念和氣概、既然如此堅決意志、即有如何艱難、亦不足懼、於此次大東亞戰爭我國政府之首腦者說明、地方協議員各位亦異口同音高唱我國之使命與責務、已由協和會之使命已無數言之必要、大東亞之復興、是亞細亞全民族大同團結、日滿華三國如不互相提攜協力、則難收蒞美之良果、已爲明確之事、尤蘇聯是我滿洲建國之起點、世界新秩序建設之起始、東亞共榮圈確立之大業即謂滿洲建國之延長設民、亦不爲過言、同然我國與日本之團結一德一心之義、締共同防衛之盟、然現尚未執交敵命運、但於實質上、亦可謂參加大東亞戰爭、全、幸而平穩無事、於十月十日得開全國聯合協議會、雖時局稍稍小康、然東亞天地間、猶低迷、不容些許偷安、果然十月十六日之第三次近衛內閣總辭職、確感事態至最後關頭、所以在翌十七日日本東條內閣成立、以滿場一致施行如左決議、中外表明我等的決意、所謂決議文即、

回顧

於一觸即發狀態、我協和會樹立撃滅時局對策、客歲六月間、時局稍

盟邦、日本帝國聖戰於茲五年、際此國際情勢之重大轉機、東亞新秩序之建設、已達入最終階段、對於盟邦日本、英美

業之完遂、更要一大奮起之秋、我滿洲帝國協和會、與政府成爲一體、完遂建國精神之大任、使盟邦無後顧之憂、以期不負其所托、是也、會如斯的表明過決意、但其真意已認定盟邦日本與英美之戰爭、因而我等之努、因而關於北邊之鎮護、我滿洲國以全責任來完遂一團、所以請盟邦日本於此事起於、南方將英美擊滅之意思、果然十二月八日盟邦日本、對英美擊滅的英美、終於布告宣戰、正如前述、這是我四千三百萬的國民、最低限度也是我國二百萬協和會員所應確信的地方、常賭大東亞興亡隆替之這次聖戰、關於我協和會之實務、已由協議員各位所道破、相信也沒有重敘的必要、僅望國民意識之統一上略述一言

北邊

之鎮護與物資的增產、在現戰時下是我國的二大使命、所謂國民意識之統一是其前提的要件、關於在軍事邊境、所以對於外敵沒有任何可憂慮的、但爲使軍方能充分的發揮其本來的面目與威力、必得確保國內的治安、茂行所有生產之增產是極至要、因而要舉四千三百萬國民、來進持建國精神、一心一體克盡滅私奉公之誠、不過我國自建國以來、僅僅十年、對於國家觀念之徹底、國民意識之統一上、未必達到滿足的程度、除一部分有識者外、現尚有只顧個人生活不知國家生活、更不理解以民族協和創造道義國家之悠遠崇高的國家理想、更有一部分無智不逞之徒、充爲敵國乃至敵性國家的傀儡、竟敢作危害國家行爲的也不無人在、關於實情、想協議員各位早已知曉、在此也不必其詳的說明、總之一言以蔽之、我國在所謂思想戰上是完全落伍說是受包圍在敵人的撹擾裡、這也決非過去、今後敵方的更劇烈的展開於目前、是極關明的事實、所以思想戰的攻擊是在敵人的撹擾打破敵方的這種思想攻勢、更使我方能取以思想的攻勢、正是協和會的一定要盡的重大使命、

思想戰的性質是無平戰兩時、隨時隨地的並且在隱秘的空間裡、或在對方無意識之中、而來工作的、現在在我國所展開的敵方思想戰、大約有國際共產黨、中國共產黨、或英美乃至重慶政權等等階層的派別、一般的人對於前者倒是相當的警戒、但對於後者就恐怕還有些不大關心、但此二者均有強烈的毒害、因於按觀察方法不同但

對於

後者之撲滅上或許困難亦未可知、即共產主義的宣傳、動則多以下層階級作對象、訴之於感情、並其工作由外國者來也很活潑對於其有無活動比較容易發見、至於英美、以及重慶政權方面的、多以上層階級作對象、採取高級文化的戰術、所以不易發見、對於英美的經濟力評價過大、或是設蔣介石是英雄、像這樣人已經就陷於彼等的謀略、而是他們的傀儡了、在我國的上層階級與知識階級、是否能說是絕對沒有這樣人、這也頗有疑惑的、第一次歐洲大戰在軍事上有全勝的德國、而因何慘遭敗北了呢？這完全是因爲思想戰占潰相當的因素、破碎敵性思想攻勢之道、在於統一國民意識堅固必勝信念、即在使其明確的把握國家觀念、徹底建國精神、所以協和會本年度運動方針的重點項目、所以採擇建國精神之劃期的昂揚、其用意也就是在此、更爲對敵性思想戰採取攻勢而擊滅之的戰爭、亦一之、建國精神之昂揚、同時對外更要展開與盟邦國民諸國體協心戮力、結成共同戰線此當勿用贅言的、大東亞戰爭是賭東亞各民族之盛衰興亡的一大爭戰、我們在此以滿洲帝國協和會名義、不、以我滿洲國四千三百萬同胞的名義、誓願促使全亞細亞民族的奮起一同邁進此聖業的完遂、

晚晨刊一天張半

會後展開國民運動
決定工作使徹底全聯趣旨

詔書奉戴臨時全聯、於九日、告終二日間之會議、而協和會中央本部關於遂行如左事業工作、

謂爲乃使四千三百萬國民徹底臨時全聯之主旨、以展開向聖戰完遂邁進之一大國民運動、

第一、地方協議員二百七名、歸還現地、於現地各級本部指導下、遂行如左工作、

即現地縣旗市、本部、舉開分會長會議、使出席全聯之協議員報告臨時全聯情形、向分會長傳達其主旨、而分會長舉開分會總會、而約請實踐詔書奉戴全會員展開國民運動、傳出又協議員巡回縣下講演、

以謀臨時全聯主旨之徹底、於都市、則舉開臨時全聯報告市民大會、又地方放送亦將遂行協議員放送、

第二使團体協議員、於各自所屬團體、決定自主的事後工作方針、而遂行工作、

第三白俄系代表與白系俄人事務局協議後、立案具體策、

友邦各使臣紛紛致祝
施援無任感激
妖氛消滅共享和平

日本
花輪日本大使館參事官致詞

茲參列奉戴詔書臨時全國聯合協議會、得遂所懷之一端、殊覺欣快、帝國陸海軍於昨年十二月八日未明、與美英入於戰爭狀態、同日天皇陛下對美英兩國、渙發宣戰大詔、同時滿洲國皇帝陛下、依日滿一德一心之本義、渙發關於時局詔書、暗示四千三百萬國民之嚮途、此實爲我日本帝國國民、同爲感激者也、蓋確保東亞之安定、貢獻於世界之和平、乃我帝國之不動國是、幸於東亞方面、有滿洲國、中華民國、泰國、於歐洲方面、有德國、意國、與帝國同其意圖、於東亞並歐洲兩局面、爲世界新秩序之建設、正努力邁進中、自支那事變發生以來閱繼帝國之國際情勢、徒行緊迫而美英之對我壓迫、尤加重大、對於帝國之生存、實有莫大影響、乃帝國政府、不拘如斯之情勢、爲維持太平洋進而世界全局之和平、力避事態之惡化、以最高之見地、曾亘八個月之長期、與美國政府鍛意交涉、但彼此之意見、未終得見一致、美國始終否認東亞之興隆、更對我支那事變之處理上、愈加防害、甚而竟敢威脅帝國之生存、帝國爲自衞計、遂不得不開戰矣、茲拜受大詔、誠不勝恐惶感激之至、

皇祖皇宗神靈在上、大義名分、盡在我方、吾等在不可分關係上之日滿兩國官民、自應與友邦互相提攜、團結一致、勇躍從事於聖戰之完遂、永久芟除東亞之禍根、以仰天皇陛下皇帝陛下之聖慮、

今者帝國臨光輝二千六百年之國運、對擾亂世界和平之英美、敢然奮鬥、開始東亞之解放戰、聖斷一下、國民等莫不感激、爲對處國家之難局、皇軍已遠在南方、陸海方面、收千古未會有之大戰果、實世界歷史之大轉換、東亞民族之解放、將不久實現、此次滿洲帝國協和會、舉開奉戴詔書臨時全國聯合會、恭奉聖旨、擬將全國民打成一片、重新展開一大國民運動之決意、誠不勝歡祝之至、諸代表日本大使館、聊述一言、用作致詞、（爲館即花輪參事官）

確信軸心必勝
日軍戰捷足証一般

意國
駐滿意大利國利洛嚴公使致詞要旨

我今天謹將意大利政府及法西斯黨所有之熱誠的感情、向協和會會員諸位得表明的機會、實覺欣幸之至、

我對於協和會的活動及發民、是非常持有興趣的注意到今日、本來、協和會爲滿洲國政府之對民衆的接觸機關、同時亦爲對政府告知民衆之必要及要望的機關日新月異的向前發展、

尤其此次協和會以開催臨時全國聯合協議會、表明滿洲國民對於新秩序建設之此次戰爭的感激與決議、其意義尤爲深遠、恭維滿洲國皇帝陛下所渙發之詔書是對於勇敢偉大的日本帝國、更使滿洲國民更深一層的確認一德一心、並且這不僅是滿洲國、就是現在與日本共生共死遂行戰爭的日本同盟國、也是表示着深深的同情與共鳴的、並且聖詔內會有由無數世紀受着而無厭殘虐無道之英美支配下、解放大東亞、始有此次大戰、所以滿洲國要舉農業、礦業及工業的全資源、以物質的精神的協力於日本的詔示、滿洲國數年來、個增其能力、對於確願人的日本、供給軍隊的食糧及使之迄至今日英美所自慢的所有東西、均敢之於降伏、更使誇爲無敵之英美艦船、爲海底藻屑之大砲、炸彈等製造的鐵與石炭、也由滿洲國在供給、能夠說爲絕對不能沈沒的軍艦、在紙上大事宣傳、但今日也像神話的了、滿洲國之援、不僅止於此、在滿洲國、與其戰友的日本國軍、冒着嚴寒、守衛很長的北部國境、在南方奮戰的日本將士、亦能得以後顧無憂、而整頓其已粉碎敵人的體勢、

在滿洲國之戰爭、其形態不同、是與犧牲、缺乏、危險的戰爭、亦有肉眼所見不到的勇士和戰死者、

不客氣的說、若沒有滿洲國豐富食糧的援助、就是無論優秀之日本軍隊的勇敢、我認爲任何也不當的、

我是法西斯很黨古鬪士的一員、我們法西斯黨對於意大利國民、正像現在協和會所辦的事情一樣、推行於全般國民、

「對於民衆、向前進、建設、若遇有必要、爲比社會更大的正義去戰爭、更要獲得勝利」莫索里尼會如斯的說過、

這就是法西斯黨的目的、是今日得到水平線上之光輝的意大利的戰爭目的、

諸君之協和會的目的亦與此相同、所以我能瞭解諸君的事情、同時更尊重諸君的事情、對於迄至今日所辦的實績、表示誠心的證詞、

我對於諸君述說之同時、更是對全滿洲國民的呐喊、也更是以莫索里尼爲中心一致團結之全意大利人的呼聲、就是我們共同要在世界上獲得必然的勝利、使我們的祖國及我們的子孫、更得幸福更享和平的生活這是我敢確信的、

兵進穆爾門

堂堂行進於緬甸穆爾門市街的日軍精銳（電送）

改善農法力謀增產
示開拓民指導方針
昨開首次農產中央獎勵會議

本於大東亞戰爭下、「北人南物」主義爲期達成東亞食糧基地之我國增產之重大使命、及鞏開拓農業指導一元化、而協議本年度物資增產之第一回中央獎勵會議、九日午前十時已於興農部會議室舉行經稻垣總局長以下關係官及興農部各司局開拓研究所公主嶺農事試驗場、拓殖要員等事務局滿拓訓練本部滿鐵等關係者、並各省關係官出席、由中央指示開拓民之指導方針、及營農改善獎勵設施耕種改善獎勵畜產獎勵、用地整備造林獎勵及其他事項後、幷協議關于地方獎勵會議之舉開、本年度之營農指導實施要領之概要如次、

爲謀指導方針之統一計決於中央地方設置獎勵會以指導機關職員於各省組織農業指導班、以改良農法之普及爲目標、在三月內開干農具之使用法整理法基本作法及耕種之改良犁馬法等設立講習會、四月內即以一團於實地指導一般之農耕法、決由各團輪流指導云

適應症
胃腸諸症
未老先衰
小兒虛弱
產前產後
營養不良
肺結核
藥價
錠劑廿五日量一元六角
粉末三十日量一元六角
奉天市信濃町十七號
若素製藥株式會社
去病延年
若素

三十分鐘顯奏神効・立竿見影
家庭中安全自療
新發明濕布奇藥
本品適當浴於水中、浸以消毒布、用敷層敷於患部、止疼、消腫、除淤、沉痾、易如反掌……
各大藥房皆有出售
得妙賴此
感冒・肺炎
牙疼・乍腮
外傷・無名腫
嗓病・咳嗽
奉天 株式會社滿洲藤澤友吉商店 大連・新京
大阪 株式會社藤澤友吉商店 東京・上海

確是富於青春的榮發頭油
天然的光澤
豐富的香氣
品高而晶潤
柔靭而彈力
純良頭油
金鶴香油
本舖 株式會社野村商店

昂揚國敬民神觀念
建國神廟神璽頒授案已決定
奉祭儀式等祭祀府正準備中

最近各地方又傳等、希望奉祭建國神廟神璽者頗多、故去年全聯上、亦提出關於建國神廟分祠御創建之議案、惟爲期全滿事項處理之萬全、協和會、祭祀府兩者慎重協議結果、以爲分祠之創建、乃公的奉祭御分靈、自然與神廟之御靈格、即此事鑒於神廟之御靈格、不爲適當、然今祭祀府爲期奉祭神璽之國民的要望不成空想、今已決定「建國神廟神璽」頒授、於臨時全聯第二日之九日開會之始、由三議長遂行說明、爰神璽頒授、在日本、於皇太神宮亦有先例、是以遵精神璽之名稱爲「建國神廟神璽」、於各奉祭地、以爲朝夕對建國神廟、奉呈崇尊之誠的奉拜對象、形狀取如皇太神宮之時別大麻、謹製長方形箱形、奉安於神棚或神殿、又頒授之範圍、由滿洲國內官公署、軍隊、學校、常設之團體申請、又關於頒授之方法及奉祭之樣式等、於祭祀府另準備中、而一部分之頒授、將在三月一日之建國節前開始云、

顯彰國本神道
三宅本部長說明

以蕩蕩八日勃發之大東亞戰爭、於皇軍壓倒的勝利中迎輝煌之新春、茲糾集國民對於日本、全面的強化協力體勢之目的下、開臨時協和會全國聯合協議會、衷心慶賀不已、於此重大時局下之臨時全聯、得報告建國神廟神璽頒授之機會、本人甚覺光榮、蓋康德八年度全聯第二日、以「關於滿洲國祭祀」際、已曾言之詳矣、近來各地方學校及機關等、希望奉齋建國神廟神靈者、接踵而至、關此尚不勝欣喜之至、謹待建國神廟分祠之議、是以鑒於建國神廟於滿洲國最高不二御靈格、認爲不適當者、取不許可之方針、又雖非分祠之意味、而地方每地域創建神廟、影響於祭祀制度之現狀及在滿日本神社行政者至大、因現在尚未至立方法、以應國民奉齋神靈之要望、使更發敬御創建建國神廟可畏之聖意、以謀國之本惟神道體得與實踐、乃現下我國必然之要務、故去年來祭祀府一再慎重研究、與政府當局協議、此次蒙御裁可茲發頒授「建國神廟神璽」、

此神璽頒授、其先例已見之於日本皇大神宮、故大部諸、諒知、爰說明此次所定之要點、神璽名稱、當稱爲「建國神廟神璽」、而神璽（日語讀爲「ミシルシ」滿語讀爲「神記」）之意義、各奉齋地、朝夕對建國神廟奉齋之誠、是爲奉拜之對象、神璽之形狀爲皇大神宮特別大麻、謹製成長方形之箱型、於各奉齋所在謹設及其他可容多數拜禮之適當場所設置神棚或神殿以備奉安、關于頒授之範圍、即由國內諸官公署、軍隊、學校及常設團體申出、使全國劃一奉齋、又神璽概以一所一體爲原則、限于不超再拜之事情、但亦無年年更新頒授之事情、次爲頒授之手續、待國務院總務廳示達後、本所定之樣式由所轄官廳或協和會機構、請祭祀府總裁、關於頒授方法、奉齋之樣式等則當另行內示、

又關于建國忠靈廟分靈之創建、將來當見機詮議、然尚須對于祭祀制度及行政上之諸種事象、多多研究、故使本諸建國神廟神璽頒授之趣旨而授或奉齋「建國忠靈廟神靈」、擬定實建國神廟神璽之頒授實施、

以上關于神璽頒授、大略已經說明、關于頒授之事、已經說明、有關於國民之國本及神之道之信奉體得之處甚大、今後更付努力準備中、建國神廟神璽之頒授除對一部分外、並決由三月一日之建國節起開始實行、自然此神璽之意義、各方面所講話之國家祭祀之全般所行、故代表各位須參察地方之實、如何、除適當指導外、日須於各處奉齋、參照前項意義、以郷黨或機關之指導者使一般徹底神璽頒授之主旨、對于此者、尤望與以協力也、

樹立復州灣築港計畫
省方開關係者協議會

於滿洲國最南端有一復州港、此港位於省復縣關東州金州所包成之復州灣北部、港灣沿岸素以產鹽、粘土、石炭等知名、尤其於近時之增產途上、此港更占有此等產物輸出入之重要性、是以其於產業上、經濟上、均極重要、奉天省當局有鑒及此、決自今年起、以四年間之計畫、四百萬圓經費、而開始修築、此修築前之磋商會、已於九日午後一時起、在大和區奉天大和十階舉行矣、省方之出席者、有省川省次長、滿洲建設廳長、白石監理科長、松下技正等關係官多數、復州灣地區關係之廳會社關係者亦有三十餘名、會社之事項以復州港修築之技術爲主、而灣岸、地基、設施、建築等是、因此港位於滿洲國之南端、爲奉天省南部地區最良之物資補給路、且以全結氷期均通行、實爲當地民衆多年之所要望者、是以其成、殊堪期待云、（圖即協議會情況）

臨時全聯使命完成
民族意氣愈益昂揚

「奉戴聖旨」「復興東亞」之意氣、亦愈益昂揚、臨時全聯第二日（九日）、全體協議員、皆有決意之表明、堅守北邊、與日本積極的協力、向大東亞復興新秩序建設邁進、足以表明四千三萬之信念、其中尤以滿系女性之覺悟及心機、亦有相當之表明、國縣代表宋王秀英女士之眞摯之姿、更惹人注目、該女士之陳述「打破舊觀念作爲新國家之女性、努力從事其事務、實爲目下之要務也」該氏陳述終了時、則傍聽席之婦人們、亦非常緊張滿場鼓掌、於此非常昂奮之中、又由日本花輪大使館參事官、中華民國駐日大使、華格納公使、意大利羅維羅公使、分別陳述「建設世界秩序國民衷誠意和平、而奮戰」無論東亞及歐洲之脫出英美之貪慾之金權桎梏膺懲其不正之意欲、今次之詔書奉戴臨時全聯、效甚果大、由各地來之三百十八名之協議員、由詔書奉戴國民時局對處協議、誓更爲聖戰邁進、臨時全聯之閉幕後、其實踐決議之果行、

慶祝友邦紀元佳節
全國一齊舉行式典

【新京專電】滿洲國於建國十周年之佳歲、欣迎輝皇戰捷具有意義之紀元二千六百零二年之紀元節、斯日、各戶揭揚日滿國旗、定於午前九時、爲國民遙祝之時間、全滿一齊、依無線放送之指揮、遙拜橿原神宮、躬行慶祝、至於官廳會社學校等、舉行慶祝式典、以資祝賀、再者、該日於國內、在去年紀元節之佳期所結成之鄰組一周紀年式典、亦自午後一時、假協和會館舉行、夜自七時、於協和會館、開催紀元節慶祝大會、

祈禱聖戰完成
山內神職作成祈願祠

一億國民團結一體進擊英美的聖戰、開始以來、已三閱月、日軍的赫赫戰果、頗足使英美膽破人瞞、一方面、國民對於完遂大東亞戰事、也都被熱烈的報國熱的、聽、澎湃的打倒美英呼聲、今已普遍於東亞、當此時節、奉天神社神職山內祀天氏、感瀆那邊日連夜在社頭祈願戰勝的市民姿影、乃作成「大東亞戰勝祈願詞」、嗣聽弟子高儲、誠二氏、把它來印刷、寄贈與一般參詣祈願者、文中頗能描出總力戰的強力風景、現在把「戰勝祈願詞」抄錄如左、

（二拜、二拍手）

信士弟子某、且曾且拜、再拜於（某）神社前、恭謹祈願曰、奇嚴靈幸、降諸方今從事大東亞戰爭攻戰武社在滿洲國軍攻守之皇軍人之身、無堅不克、無敵不降、我等皇民、一心努力、常固建設大東亞基礎、實際大衆於國民、發揮銃後於大戰、誠恒、誠恐謹誠、

（二拍手、二拜）

師道卒業生着任式
昨在市署舉行

奉天省立師道學校本年度卒業生奉天市內關係者着任式、九日午前十時三十分、在市公署會議室、於鄭、多田正、市長出席下舉行、對於一百十四名配屬發令、公布如次、

△本科卒業生（教諭）王樹甌（一德國民）林學恕（新高優級）陳廣俊（瀋陽優級）韓文深（大東國民）周國斌（城西女子優級）陳恩（協心國民）梁玉清（東泰國民）張之儒（新高國民）喩延樹（瀋陽國民）劉廣祺（城內男子優級）張常義（城西男子優級）譚鳳麟（于洪國民）勾琳（大平優級）黃錫民（城北男子優級）劉崇實（小西國民）朱文言（城南男子優級）佟喜勛（惠工國民）于志良（鐵西優級）賈家振（新高國民）金作成（大韓屯國民）尚連陞（瀋陽國民）徐兆乾（城西男子優級）安宗元（全）王寶譞（鐵西國民）林光溥（新高學舍）白紳祥（城南男子優級）王英烈（城西男子優級）呂世忠（皇姑屯優級）仲炳義（城南男子優級）秦柏順（大平優級）張俊（全）韓文炳（城南男論優級）溫志福（城西男子優級）李順（大平優級）周大安（厚生國民）王家駿（城北男子優級）高嘉林（大北國民）周陞（白塔國民）唐作舟仲武（大西國民）杜慶毅（白禮（一心國民）張海賓（大西國民）佟塔國民）王明（皇姑屯國民）羅永濤（世勳（小西國民）李永泰（大寶國）善光國民）王樹馨（福勝國民）李民）王茹（小北國民）陶明道（大寶國民）白恩陞（大雙屯國民）呂文典（義光國民）張汝鑑（城東男子師級）

"建國精神作興週間"
自本月廿六日起熱烈舉行

協和會奉天市本部、基於中央本部之意見、預定於大東亞戰爭完遂途上光輝之建國十周年、實施建國精神作興運動、使國民奮起、肅固偉業、同時堅持自負心、作興建國精神、克服內外緊迫時艱、向聖戰目的邁進、由二月二十六日起、至三月四日止、凡一週間、決定實施建國精神作興週間云、

道德會委託本社代獻恤兵金

滿洲帝國道德會奉天省總分會、對友邦日本軍部前曾決定獻出恤兵金、已由各分會籌募、結果、共募得二千二百圓、於是由總分會長、張成箕氏、訪問本社、取獻金手續、各分會之醵出金額總分會百五十、朝日分會百五十圓其他城內、東、大和、鐵西、皇姑屯、北關、殊堪期待云、

建國十週年慶祝歌
省署全員練習歌唱

建國十年慶祝歌發表後、一時國民莫不爭相練習同時、政府更漸成唱片、以企普及、奉天省公署、如前全員均能歌唱計、已決定自十日起、每日午後一時起、在奉省公署大禮堂、召集全員、舉行此歌之練習會、其後諸官之成績如何、每日於午後一時起、或日日舉行、直至皆能唱出時爲止云、

小西、敷島、分會各百圓、大南門、小南門、大北門、小北門、大南關、小南關、小西城門、小西街、小東街、三家子、小北街、等關分社各百圓、

閣科長遭難事件
要望目覩者到場說明實況

關于四日夜飯命於輪下之奉天市公署實業處閣科長閣潛雄氏、當時有滿系二人見其遭難之現狀、所以、和署司法係擬請求詳述當時之情況、希望該二人到場而一般市民亦希望該二人迅速到場、該二人之到場後即能得到事件之端緒、且該事件亦能迅速解決云、

小舅子打傷姐夫
經警勸諭和解

住有河北省新城人郭永發敷島區協和街一段四號、者、年三十一歲、攜妻張氏、多年、以勞働業維持生活、其妻弟張永江（十八）來奉之後、與其姊丈同居一處、郎舅感情尙稱不惡、不意於月之九日晨起、因家中瑣碎細故、發生口角、繼則雙方動武、張永江憤怒之餘、竟以鐵器、旋即同赴敷島署司法係理論、經司法陳警尉、調頓解、該雙方彼此諒解、乃行歸去、一場風波始告平息云、

交通部舉開
觀象台所長會議

交通部九日午前十時、在軍人會館、舉開定例觀象台所長會議、並行種種協議、午後三時散會、至於本會議更預定十一、十二、十三日開續開云、

育成回教青年
開始講授日本語

奉天市大和區雪見町三號德純學院院長、平田關院長、與城內清眞東寺教長張玉林、關教長楊文閣及奉天清眞南寺教長鐵恒、清眞北寺教長沙善忱氏等會同協議結果、對於此等各寺堂成中之徒弟約三十名、自五日起、每日午后五時、在奉天清眞北寺開始講授日本語講義、謝等之目的、在使現在寺堂成中之此等子弟、將來可任一寺住職、或任回教宣教者、向地方派遣、使彼等認識大東亞戰爭、正基於大日本惟神大道、乃遂行世界維新之神業、東亞依賴依此惟神大道之精神而建設、回教信仰、亦有在此大信念下宣敎教義之一大使命、意義甚稱重大、而爲了解此等日本之眞姿、故以修得日本語爲第一義、成果頗堪期待平田關院長擴此講稱、此次之講義、將來思整備成夜間學校體制、稱爲「回教青年學」、爲回教民族青年之教育機關云、

顯示統制經濟意義
市警籌備舉開統制經濟展覽會

奉天市警察局經濟保安科爲使一般人直接瞭解「統制經濟是什麼？」之問題、並體會政府指導指令統制經濟、以啓發國民、乃與經濟警察協力會協力之下、開「統制經濟展覽會」、刻已進行諸準備、而關於規格品之商店飾窗和用陳列、統制經濟機構圖解、統計、展示等、指示消費者斯之故、須如斯爲之云、

迎春譜（國民之卷）
協力友邦完成聖戰
四千萬民衆同迎興亞新春（一）

在街上行走的時候、總可看見些花紅紙條一類的東西了、路的兩旁被伴雜的人們擁擠着、這景象很容易的使人聯想到不久的正月、聽見使人歡愉的爆竹聲、和鄰人們道喜的聲音、這正月的風景、是多麼値得愛慕而留戀呵！

期待着吧！再過幾天、你就可見着它了、尤其是今年的年、更値得欣喜、一樣國民在這三閱月間的新春裏、是可以說是滿洲國民在這三閱月間、都被引進了新的境界、是多麼偉大的決心、和知道這是多麼重大的時期、看吧！爲東亞民族、建立的和平殺然拔正義之劍而挺立的盟邦大日本帝國、是多麼英勇、偕是所向無敵、以破竹之勢、先後攻略東亞民族共榮的據點或要衝、於是日軍的占領地、開拓民族共榮的鮮花、發頌吧！這春到人間的一刹那！那被由壓迫和擠取解放的人們、是怎樣的歡喜呵！但是戰爭完了嗎！沒有、絕對沒有、究竟能繼續多少時日、是不可預言的、但無論一年十年甚至是「百年之戰」總需要東亞民族的忍耐的所以在實需聖戰的戰時下非要所有艱難不可、這是東亞民衆神聖的義務、我們固然沒有爲子孫備買良田的必要、但我們要設法爲他們芟除禍根、使在百年之後、沒有絲毫的悔恨、如果具有這種觀念、則無論如何也使我們的戰爭的義務、如果爲到達潑狂建國十週年、或達到王道樂土新春的幸福自然了解戰爭爲什麼需要勝利了、這種國有樂觀的國家、在我們的時代裏是不可以把它出污了、我們只應當保持這光榮的歷史、傳給第二代的國民、國民在康德九年的新春裏、是否有許多應該喜慶的事情呢、當然有的、簡言之、那就是對國家指示的方向以無條件的信賴、鐵般一切的努力、如「完遂聖戰」、勵行節約、法規遵守實行、開對敵性國家所需的打素勵行、法規遵守實行、開對敵性國家所需的打倒、來共同相勵之下、北邊守衛的鈴聲是滿洲國的生命線、

了、無論男婦老幼或是男女不同的立場、而對于迎春的心情、則是一樣的、國民們呵！努力吧！努力吧！勿忘了、努力

濫奉核撥、節約冗費、勵行貯蓄、發揮國民總力、驅除英美惡魔、是我四千三百萬國民的當前第一急務、

對需要自動車者各位通告

關於從來需要自動車者按每各期申請時三個月一期一年四回申請購入申請受理及配給此次爲謀配給圓滑起見按本向法指定之時、隨時 最近被此各店申請每月二十日截止按月配給目下左記各車種豐富運入各種代燃裝置多量備齊務希火速申請定購是幸關於膨皮輪外帶仍按從來各四半期申請購入配給之希諒察是幸

自動車購入申請受理

車種
總括代用燃料裝置滑手者付
○ニッサン 貨物車、乘合車
○トヨタ 乘用車（新日本號中型車）
○ダットサン 貨物車、乘用車

二月之申請截止

一月二十日

申請場所	
○奉天與安西南各省本社或奉天營業所	
○新京特別市、四平、吉林省ノ內	新京支店
濱江北安黑河各省哈爾濱各縣以西	公主嶺出張所
○龍江興安東北各省齊齊哈爾	濱江支店
○牡丹江省	牡丹江支店
○安東省	安東支店
○錦州省熱河省	錦州營業所
○東安省	東安營業所
○三江省	佳木斯營業所
○間島省吉林省以內新縣永吉縣磐石縣以東	吉林營業所
○通化省	通化營業所
○關東州	大連支店

（申請用紙各店均皆備有希索取是荷）

奉天市小西區惠工街三段 同和自動車工業株式會社

購買或求租家屋

茲擬於大和區東亞南地）購買或求、家屋五六間如有出租或出售者請以電話通知是荷

大和區隅田町九號 盛京時報社 電（二）二〇二二番

接收營業啓事

今有瀋陽西廣源茂內生意欠佳特將該店兌與原先一切賬目歸於廣源茂萬記管理至於原廣茂所有經辦債權完全無效六路貸房之廣源茂本店鋪於役東社興忠接收七路之廣源茂萬記接收在廣源茂支店所營業時所立之紅賬存在社國、忠義伊人不負擔將該紅賬遺失恐無能發於何手作爲無效特此聲明

廣源茂萬記啓

國光女子洋裁學院

瀋陽區一心街六段一一六號

留日教師△滿洲首創△學費低廉△宿舍完備入學△二月二十日前滿截止

科別△本科（甲、洋裁）本科（乙補習）一年速成科 夜間部（日語科算術科洋裁科）半年

公告

啓者本會社於康德九年壹月貳拾八日開第五期定時株主總會、經提案全體通過惟各株主住所有變遷者務希聲明以便通知事宜通知免失株主權利如不聲明自失權利恕不負責特此公告詳情注意爲荷

奉天市關東印書館株式會社謹啓

常年法律顧問聘任啓事

敝人今聘任大律師藤原鐵太郎氏爲常年法律顧問此後關於敝人之身体及財產其他一切之權利如受不法侵害時本律師應負依法一切之保障責任

奉天城內鼓樓南 洪興隆永記啓

本律師茲受奉天城內洪興隆永記爲常年法律顧問此後關於洪興隆永記之身体財產及其他一切之權利如受不法侵害時本律師應負依法一切保障責任

奉天市大和區浪速通四五 律師 藤原鐵太郎 電話二一三六五八

益通商業銀行 奉天市鐵西出張所開幕廣告

敬啓者敝行請准於左記地址開設出張所訂於本月七日開始營業幸希垂顧關於一般預金匯兌貸付等業務敬請惠顧若承光顧無任歡迎

地址 奉天市鐵西區興順街二段第參號

名稱 益通商業銀行奉天市鐵西出張所

電話五、一五四九

董事長 王荊山 啓

郭氏醫院

內科小兒科產婦人科及其他一般

入院隨意

院長 郭文高

地址 奉天城內鐘樓南胡同明湖春飯店東鄰

產婦人科由女醫師郭宋松林擔任

電話四一三九三一

各科診療 天興福醫院

址 大連市西崗街一八〇

話 （二）五二二五番

院長 邵先煒（官費完全、入院隨意）

性美膏

外用 專治早洩 滅退之人必備 用者收效確實 精力

一圓二角 三圓

桃夢

一圓二角 三圓

奉天加茂町十六番地 木村商行

滿洲電線株式會社

書報告電線持手

品名	仕樣	數量	荷姿	ビ及	購入年月日	保管場所	品質	報告者名	摘要

滿洲電線株式會社 殿 康德 年 月 日 報告者住所 氏名 印

備考 （1）數量單位爲米或延 （2）正，副，寫二份計四份提出 （3）於仕樣欄內將電壓法寸記入之

○用紙可於最近弊社營業所處請求之

康德九年二月二日

滿洲電線株式會社

公告

此次依據滿洲國經濟部二月二日付所公布「電線類配給統制規則」附則第二項之規定凡以販賣爲目的電線類所有方由本令施行之日起於百日以內將電線類賣與弊社以外之者電線類持有者至急辦理賣渡弊社附詳弊社爲準備收買至三月十五日止接左記樣式將持電線類之明細預以報告爲荷本令施行除上記收買外禁止電線類之販賣合併聲明週知

○收買價格拔萃

品名	寸法		滿線配給所交
第二種絕緣電線	二、〇粍	每籽	二二一圓〇〇
〃	一、六〃	〃	一六六〇〇
〃	五、五平方粍	〃	三八六〇〇
第四種絕緣電線	二、〇粍	〃	三五二〇〇
〃	一、六〃	〃	二七八〇〇
〃	五、五平方粍	〃	六〇二〇〇
第二種可撓絕緣線	二×〇、九平方粍	〃	四七二〇〇
袋打可撓絕緣線	二×〇、七五〃	〃	三四一〇〇
被鉛膠皮線	二×一、六粍平型	〃	一一一〇〇
〃	二×二、〇〃	〃	三七一〇〇
膠皮帶式電纜	二×〇、九平方粍	〃	一七四〇〇
電話屋外膠皮線	二×一、二粍	〃	三七二〇〇
電話市內電纜	〇、六五粍五〇對	每米	六三〇
鋼帶鎧裝被鉛紙電纜	三×一四平方粍 三、三〇〇V	〃	九四二
〃	三×一四平方粍 六、〇〇〇V	〃	八五六

○報告處

本社業務部配給課 奉天市鐵西區勸工街三段八號

新京支店 新京市中央通三九（和登商行內）

哈爾濱出張所 哈爾濱市埠頭區斯段街九九

牡丹江出張所 牡丹江市明四（和登商行內）

謹告

拜啓 此次滿洲國政府當局公布電線類之配給統制規則指定弊社爲電線類之統制會社弊社有鑑於此責任重大誓以粉身碎骨以期其配給公正圓滑以達職域奉公之誠尙希今後加倍指導與援助爲盼特此謹告

康德九年二月二日

滿洲電線株式會社

協和服料 西服料

順應潮流 久蒙贊譽

工業部 製成 服裝種類繁多

大連西崗新大街 鼎新綢緞店

電話 門市部 三四七〇五 西服部 工業部 二三二八

濱江省公署製造成藥許可

清導補腎丸

大贈送 買一盒贈送一盒

主治 腎虧陰虛 遺精白濁 ...

定價 大盒一元五角 小盒二元五角

能莫爾病

新法斷 松本 既能脫離苦海又能強身增精如神

贈送樣本

敬告苦於癆瘵中毒諸君

奉天省許可證

一切脾腫水臌氣臌 主治 腹脹等症均有特效

安全消臌散

漢醫 王景泉 謹

專治遺精滑精

奉天市大西關大什字街口路北 普明醫室經售 男子腎病良藥 固本奎陽丹

定價 每盒七圓內裝十袋十日用量 外埠函購請由郵局掛號匯款每盒加郵費二角 服法購藥時附有詳細說明書 獨家經售並無二處

痔瘡藥 化痔龍散

外敷化痔膏

奉天大西關大街路北八十八號 張三多堂 藥店

德潤堂藥局發行

雙層化積膏 萬靈虎骨酒 保製三腎丸

奉天市許可 德潤堂藥局發行

肺病能好專方

肺活

此藥是治男女各種肺病專方 用保肺法…

本藥效力不敢誇大 如經服用便知確實 每盒五日份定價四圓

代賣處 奉天小北關 ...

綏陽縣對建國十週年祝典行事決定

【綏陽】為迎光輝燦爛之建國十周年綏陽縣早就對於祝典行事實施計畫立案中最近於祝典委員會發表如左最後的決定

△祝典之部

一、建國遙拜式（三月一日）建國十周年臨時大祭遙拜式（九月十四日）

二、建國十周年式典（九月十五日）建國十周年祝賀會（九月十六日）

三、功勞者表彰式（九月十五日十周年式典當日）

△慶祝行事之部

一、建國神廟並皇帝陛下獻上五穀

二、慶祝興亞動員大會（九月中）

三、記念體育大會（六月初旬）（冬季二月）

四、興農開拓共進會預選會、記念展覽會、各校展覽會（六月中）縣展覽會（七月乃至八月中）

△記念事業之部

一、建國忠靈廟神域奉公縣史之編纂

二、記念造林、植樹、稙……

三、……造園……之實施

四、記念綜合運動場建設

萬壽聖節之日 市民懸旗慶賀

【四平】本月六日適逢建國十週年萬壽佳節之辰，是日除各機關舉行各種儀式外，並例休假一日以表祝賀，同時並曉諭各鄰組長通知管內商民等一體懸掛滿洲國旗，以資慶賀萬壽無疆國運隆昌之意，是以官民祝賀式典，極為隆重云。

舊年准燃炸炮

【合江】于縣長、安田副縣長，鑒於地方治安，甚稱平穩，願人民同樂，對於舊年、燃放炸炮，已部令警務科、諭示人民，准予燃放而使同樂，是以經警務科保安股長，規定於舊十二月十三日、送皇之日，及除夕、元旦、初六開市、元宵節、等日，聽人民自便，燃放炸炮，並准子縣城、德順隆、耿長書、代售炸炮，現已通知各署、曉示人民，一般商農，見諭之下，甚為快活云。

對於滿系社員開催 時局講演並映畫會

【營口】營口驛於前古未曾有之時，重大性，當茲滿鐵會社之使命愈重而社員之責務亦益大之秋，營口驛對滿系社員講演以資明大東亞戰爭之價義，絕對不信流言蜚語，而向克服時艱途上邁進，並一方觀覽有益之電影、發揮健全之娛樂，以期努滿鐵鐵道報國之精神，於此趣旨開催滿系社員之時局認識講演會並映畫要望各滿系社員多數出席云。

萬壽佳節興城風光 機關休假懸旗誌賀

【興城】本月六日為我皇帝陛下萬壽佳節良辰，興城縣沿、高縣大懸國旗，迎風招展，有示慶祝，縣公署向例、舉都之帝皇歡祝，並而期適材適所云。

教育會幹部會議

【北】縣教育會為檢討九年度教育興革、畫、暨通化人事業之陣容起見、特規定於本月九日午前十時許、在縣公署舉行幹部役員會議、其所議事項大體誌之如左、

1、八年度收支決算報告之件、

2、九年度收支預算報告之件、

3、教育會規程改正之件、

4、九年度事業計畫報告之件、

5、其他一切重要教育事業改善及進展之件、

整飭官箴 訓令管煙所長

【四平】縣長袁瀞澤氏對賭博一事，深惡痛絕，平素諄誠僚屬，尤特注意及此，茲當於春節將屆，恐下級職員、忘棄官箴，致有以時屆舊年、大街小巷、往來遊人絡繹不絕，其防之之意、更加幾分其各個行人莫不喜容可掬云、

綏與勞工薪俸

【北鎮】縣公署勞務股於昨之四五日，發放前此工作完畢屬來之勞工約四百餘名之新俸，班長得約五〇〇餘、勞工每人所得約百餘元，似此優厚待遇，足徵國家注意勞務之一般云。

萬壽節放假

【海城】縣公署、以本月六日、為今上萬壽聖節、於同日午前十時、由縣長副縣長、率署職員、向皇宮遙拜、恭祝皇帝陛下、聖壽無疆，是日各機關、一律放假以資慶祝云。

舊曆年末特別警備 三期動員大張警網

【安達】光陰似箭，倏已屆舊年矣，刻當臘鼓頻敲之際，年關乃行臨邇，當斯年末年關之交，地方治安頗屬緊嚴，不良宵小、乘機滋擾、竊盜搶奪之技，而佩有鑑於此，為確保地方之安寧，是以安達街警務當局，為確保地方之安寧，為預防計，特別警戒、於即日期起、共分三期、全体動員、在此冰天雪地之下、於市內外要項胡同，嚴張警網，嚴檢不良之民，以免混跡，庶保市民安謐，度舊年，因之一般警官、不分晝夜、執戈警衛，市民得以無驚之相保障之下、應感謝市警官也云。

全市縣民愛國赤誠 祝皇軍戰捷勇躍獻金

【遼陽】市、縣數十萬民衆，對皇軍大東亞聖戰、屢戰屢捷，為祝皇軍戰捷、自願獻納國金、連日獻納勇躍、爭先獻納云。

強化弘報 營施行指導訓練

【岫岩】本縣為謀強化弘報陣營、而期普遍國民思想已分別於各村舉行宣化工作指導員訓練成講習會、岫岩街於二月一日、假大東國民學校禮堂舉行、參加者約六十餘人、講師為副縣長行政科長及街內各校長、受講者為街內教師區長及地方有力者講習要員，為時局講演、建日、想與時勢、無徹不至、聽講者亦皆心領神會、澈底明瞭、而得此後宣化工作、定獲特效云

干硯君來海獻藝

【海城】本縣火神廟、海城大舞台、準備舊曆春節、應興顧客起見，現由外埠邀來文武老生萬丘君、及青衣花旦坤伶王硯君、來海獻技定於本月八號起、打砲三日，想屆時顧客決不能少云

防犯週中最大收獲 破獲造毒竊盜兩案 各署繼續梭巡期使地方安寧

【大連】查自本埠施行防犯訓練之第一日，州廳警察部刑事課，於此舊曆之際，密秘搜捕中，當檢查一號二十六名並樂大密造團、沙河口署於積極偵緝、於市民協力下、逮捕四人竊盜團、州廳刑事課於舊曆年末特別警戒中，探得於南關嶺某處，有一密造嗎啡團、係滿主任指揮下，偕同谷口、岩松、是友、張文會、殷福綱等日滿全体刑事總動員，於十二月十五日、六兩日間、晝夜不眠不休、搜查結果、當將首魁住不定所之高橋末季年四十歲、山東人王有厚年二十六歲、河野一年二十八歲、吉清藏年三十六歲等逮捕、拼署訊問後，供有關係者十六名，因於秘密中，繼續搜查下、於本月六日全部檢舉。

又沙河口署安宮刑事、徐巡捕長逮捕強盜團、乃四人之一夥，張來源年二十一歲、王惠五年二十一歲、呂盛財年二十二歲，被等專巡梭日入住宅，乘人外出之時、暴施技倆，竊去衣物，被害者計十五件，賍品值金約八千五百元，自新春以來，日方竊盜事件，咸係彼輩所為，刻由各失主到署認領，該署將此案審完，即將積極搜捕不良之徒，期以掃盡市安地方云

又查高橋等領得化不定所之山口文一郎之資本、密麻藥，頗獲巨利，前後數次製造價值金八萬圓左右之嗎啡、並記者外，並有國澤館治年三十九歲、兒島武雄年三十四歲、多度三郎年四十二歲、大橋銀次郎年五十八歲，岩等，以資聯絡蒐情云。

商銀披露宴

【海城】株式會社、營口銀行，為活動金融、開設布面起見，現下來海、設立支行、行址在海城北門裡，與隆盛、北大街、中銀舊址、假營業所，在西街泰和會社，並於月之九日，假安升樓，宴會各機關、各士紳等、以資聯絡感情云。

友邦紀元節 舉行御眞影拜賀式

【牡丹江】二月十一日、為友邦日本帝國二千六百〇二年之紀元佳節，當日午前十時起、在日本領事館、由在牡官民多數參列之下、舉行御眞影拜賀式此外各日系中小學校、亦分別舉行同樣之御眞影拜賀式云

為謀招待旅客慰勳 改修大連驛嚮導所

【大連】驛當局、因鑑於國際戰爭、戰爭決意下旅客驟增，應行一層明朗健實之招待，將樓上旅客案內所、行改裝、出成慰勤之嚮導所，刻已着手興工、預定月末工竣，於此修築時間在樓下案內臨時辦公，電話完備，亦頗便利云

期喚起市民自肅自戒 於舊正決定嚴禁賭博 當局懇切指示班組長均出席

【四平】古云賭博為盜之媒介耳，此誠為不理明言也，是以縣係當局為安定民生，而地方治安確保起見，乃于月之四日午後二時頃，假南市場大觀茶園招集各分區班組長開催講演大會，至所講事項，皆關于舊正時賭博等犯罪事情之發、解說係官吏懇切加以指示後，各班組長無不感謝當局之心，乃各以上達下而辦法俱達全民，處此非常時局下對于、當自戒節約國等之趣旨，無不洞其義意而無遺憾矣，故此次講演能獲得偉大効也果。

誌前報，茲悉當局際此值重大東亞戰爭時局重大之今日村政進行，及時局對處各問題，極關重要，不便久懸其位，其於二位一体之關係，双方意見一致之下，定於最近期內，前往閻家村，實施現地詮衡，聽取人民之意響，以資將來人選之參考。

村長行將銓衡 當地定期選舉

【四平】□□村于乃東、前村長□繼、不能分身，並身体多病，難繁務、業於年後依願退職、已

國防獻金演藝大會

【梨樹】大東亞聖戰方酣，新加坡陷落在即，繼後勢誌，未敢後人，由縣公署、與協和會縣本部主催、特一西安協和劇團，於二月五六七等三日間，分晝夜兩場、在梨樹縣協和會館，演國防獻金藝術大會，票價一律一圓，先期售票，盡數充作國防獻金，俾我邑人，素以愛國為實，際此當仁不讓之事，贊助者，定能與常踴躍，逐日所演劇目，開列於下，第一日（五日）早演貴金合，霞馬，宇宙鋒，黃鶴樓，（晚場）金鎖計，汾河灣，全部北天門，第二日（六日）早場奇冤報，打魚殺家，弔金龜，玉堂春，（晚場）鴻鸞禧，彩樓配，齊蓮證，第三日（七日）早場麗殿，武家坡，烏龍院，硃砂井，晚場空城計，胭脂虎，別窰，天門走雪，衣帶詔，

防犯仰賴州民協力 年末警戒民警一致 聖戰体制下奉公員精神

【大連】州廳警察部、關東州防犯協會、州內各警察署、奉公聯盟、各當局、鑑於如使戰時下百五十萬州民、日常生活無此許不安、以完遂國家總力戰為目標、成檢後之責務者，非使州內各地毫無犯罪、不足收效，因自本月六日起以五日間，於全州內舉行防犯實踐運動、特頒布宣傳牌、宣傳單、幷於州內各處易於得見之地點、懸掛垂幕、努力普及防犯思想、為期於該期間中、對於防犯實踐運動收最大効果，以奉公班、家庭為主役，而闔州民人人有防犯之重要性與自警思想，防犯協會本支部，於各取締營業，學校，各諸團体，奉公班等行防犯講演外，乘此民警一致絕好之機會，深希州民要舉積極之協力防犯實績時值舊歲，除夕在即，特別警戒中之州廳警察部，州內各警察署，於該期間中注於主力，以行檢舉，防犯，對於刑事上要注意者，浮浪者，無職者等之強盜，銀行，郵便局等之詐欺，橫領，行竊，幷於繁華處所，車內所行之掏摸，高買，應加以透巡，對於檢舉於周到計畫下，期使絕滅，一掃興亞之害蟲，而布防犯鐵壁陣云，

寄附金委員會 議案決定實施

【樺甸】協和會縣本部、開催之安東國兵傷病者、療養所建設、募集寄附金之事件已誌前報，經細心研究討之結果，決定如左實施，

一、募集額要為完遂高度

配給棉布

【樺甸】醞釀好久的生活必須品之第四期棉布、檢衡街奉到配給命令後，即時着手準備一切，現已將手續辦理完竣，於本月配給文華區，以下順序配給完、

塗料溶解劑 開拓民研究成功

【濱江】抱鬱勃之大陸開發壯圖，□出在鮮十年之經驗而來滿洲，賺却故鄉二十四，以大地為友、繼續經營農業，一開拓農民於山之幸貢獻科學得偉大之成功，我國化學工業界一大貢獻之日系開拓民，嶋塩研究美談、山口縣大津郡俵山村出身成□順氏（四六）、大正九渡鮮與釜山，京城，安東成自然的朋友、在鮮、農業，前康德七年十月入植通化白濠汀附近深山，千古不會斧鉞森林、受開拓之洗、而被採伐、見□根、然腐蝕，忽然□目於松脂之採取，由昨年一月起，即為此研究遂得（塗料溶解劑）（橡皮配合劑）之抽出成功，既受有方面盡數、貨賣一年十萬圓生產額云、

中等各校組織創設 濱江省教育弘報團

【哈爾濱】濱江省為向全滿傳知魁威大東亞戰爭之意義及關於戰爭性格等具体的向學生及教職員等知以期高度國防、家体制之完璧，所以最近「濱江省教育弘報團」創設矣，本團乃以哈市內初中等學校教職員而組織實施如次事業，

一、主要關於大東亞戰爭之弘報事業

一、時局認識使學生教職員普及徹底

一、軍警慰問、

更同時置企畫部並宣傳部二部講演、宣傳、映畫、唱歌、劇等企畫之一方廻遊各地，以期徹底，於省內各縣旗以省為準，弘報團設立與本團併行三月一日起一齊活動開始

（前接）…來之懸案，傷病兵療養所之建設問題，猶未能解決，實一大遺憾，當局有鑒及此，與中央省各機關、協議之、於協和弘報各新聞紙上…少不拘且發給受領証並揭載…七、備考 寄附之金額多…右者希一般熱烈体得者、首先贊成、是所期望云、

五、募集方法、需用資金以國民之寄附、或各種特殊會社募集之、

六、處理由各鄉合分會交付縣本部縣本部轉寄中央省本部、

三、募集場所、協和會樺甸縣本部

四、募集金額、五千五百元、

二、募集期間、自一月三十日至二月十四日交付縣本部

△調查年貨

【海城】□城警察署保安系、以商家對舊曆春節、購買之物品、須於十日前、將貨物數目及價格、呈報到署，以便核奪，如有故意隱瞞、私自販賣者、一經查出即按物品價額措置法處理之茲城街各商號，悉將貨物到着日期，紛紛呈報云、

△警長轉任

【海城】本城北門警察派出所警長王景春，平素辦公精細勤勞，早為上峯所注目茲逢□員異動之際，奉令為海城警□署、直轄所長，想該警長此後對城內之治安，必能夙夜在公，以副當局破格拔擢之至意云、

△祠察年防

【海城】本縣警務科、司法股長劉健功，於月之五日躬赴分水村視察各屯之年防配備情形是否相宜，如有不合之處，隨時糾正，並召集各屯屯長，諄諄告戒，對於防犯嚴厲緊刻，刻當心云、

對非敵性國之外國人 民法上賦與土地權利、（上）

我國對於外國人土地權利，從前權形不□，而被放置不顧陷于雖期土地行政之圓滑之現狀今政府為謀此種制度之確立起見決定外國人土地法、及外國人土地租權整理法，茲已於前二十一日之國務院會議中可決復經二月五日參議府會議之諮詢因決于二月十日公布外國人土地法同施行令外國人土地租權整理法、同施行令、外國人土地租權整理委員會官制、地政總局官制中改正之件及地政局官制中改正之件、即日實施。

從來滿洲之外國人土地所有權自清朝以來概行否認僅限于按條約經營特殊地域（所謂商埠地）及教會學校、病院等許與租權及滿洲國自建國以來，仍以此種方針為標準，而本諸由康德七年度起之四年計畫之施籌整理，即對於外國人所有在地，均審決為商有化，並于其租權，迄今尚未解決，而當此方行地籍整理之際，事實上雖已承認外國人之土地占據利用，但均未行登錄，且放任於法令之支配適用限度以外故不僅為權益移轉，土地利用開發或徵稅等國政運用上之極之故障亦有反於我國際地位飛躍之向上也，故政府對於外國人、承認民法上之土地權利制定對此規制之外國人土地法及土地租權，即對民法上之所有權及其他權利轉換整理之外國人土地租權整理法實行公布，其主要目的不外在對滿洲國內之非敵性外國人、於終與以內國人同樣之恩典或示唆我國今後之土地政策之方向至某種程度，故頗為一般所注目焉、

外國人土地法全文

△外國人土地法

外國人土地法全文如左

第一條　外國人（包含外國法人以下同）非經國務總理大臣之許可不得取得關於帝國領域內土地之抵押權以外權利（以下簡稱土地權利）

第二條　國務總理大臣對於前項之許可得附以條件或限制、對於國防及其他國策上所必要之地域得以勅令禁止外國人享有土地權利或附以條件或限制、

第三條　有土地權利之帝國人民成為外國人對於該權利之享有應於六月以內聲請國務總理大臣許可

第四條　前條之規定於外國人為土地權利之繼承或其他之包括承繼時準用之、

第五條　係帝國法人而其社員、株主或執行業務職員之半數以上或資本之半額以上或議決權之過半數屬於外國人者於本法之適用上視為外國人、

記名式株、視為屬於外國人者

第六條　國務總理大臣於左列情形得取消第一條第一項、第三條或第四條之許可

一、於第一條第一項、第三條或第四條之許可聲請詐偽姓名、國籍或其他事項而取得土地權利時

二、有違反第一條第二項許可之條件或限制之行為時、

三、該外國人所屬之國對於帝國人民、（包含帝國法人以下同）已至禁止該國領域內享有土地權利時

四、該外國人被命退出國外時或其他國務總理大臣認為有必要時

因合於項第一款而取消可時該權利如係所有權則由國務總理大臣沒收之如係所有權以外之權利則消滅

第七條　有土地權利者依本法已至不得享有其權利時須於一年以內讓渡之未為前項所定權利之讓渡時對於其權利之處分所必要之事項以勅令定之

前二項之規定於有土地權利者之繼承人或其他之包括承繼人依本法不得取得其權利時準用之但第一項所定之期間為三年

第一項及前項規定之期間通算不得逾三年

於第三條或第四條之情形第一項或前二項之期間自聲請起算之、聲請間滿了時或却下聲請時起算之

第八條　關於外國人土地權利之登錄特必要之事項以勅令定之

第九條　本法對於依條約於帝國領域內與帝國人民得同等享有土地權利之外國人不適用之

化學療法之精粹！

淋疾 膿症即癒

本劑，係取一基及二基之兩種化學元素，據獨自組成法所製，為首創的多基性強劾化學療法劑，其効果之廣汎而且神速，誠實冠於斯界。

因之對於化膿性各症，尤其淋疾不論急性慢性，或婦女淋疾，皆得完全無缺的治療效果，更又縮短其治療期日，在化學療法界劃出新紀元矣。

況因不獨發揮一基二基之兩効，且以其協助効果，一至體內對於淋病原菌發揮絕妙的功能，同時依於病變，纔自身之抗病力之強化，便得勝超一基或二基等單一製品的驚異効果。

由是僅服最初三日間，必現病變部位之賦活，停止膿狀分泌物尿中之膿球淋絲等，亦皆消失而呈清澄之尿，以斷病根永防復發

●一衛擊—五四片，二衛擊—一〇八片 四衛擊—二一六片，各地有信用之大藥房，皆有「內服根割爾」出售

總批發所 東京 合名會社 河原商店

內服 根割爾

★現今世上患淋病者莫知其數，並且夫妻同患淋病者亦多此等人士，總要夫妻協助之下服用此劑，以期早日完全斷根，不然因循環相染，永久不能見癒。此劑不但極効於男子淋疾又對婦女淋菌諸症，實發揮最神速正確之効果。

羅患年久的 淋病與婦女病（冷症赤白帶）

一療八圓即止

△百發百中

△保能斷根

△永不再犯

男女患者諸位請速講服以早登彼岸

世界獨特的神效秘藥

京城 都藥房淋藥

噴噴好評

本藥為預防化柳病網的之絕好藥

價 試藥 壹圓 △一週貳圓 △十日分四圓 △一全治分八圓

△主治効能 一切女子急慢性淋疾、一切子宮帶下、膀胱炎、（冷症）睪丸炎、（疝症）膀胱淋性病、化膿性腫物、一切特許專賣任製造本舖 京城 都藥房

全滿總配給所 奉天江ノ島町八 合資會社 まむし蝮藥房

電話（三）四五五五番

全滿各地有名藥店均有售

請買滿洲國債吧

股票交易買賣

股票金融擔押

滿洲野村證券 株式會社

奉天市大和區加茂町第七號

滿商部外交員

衛懋禮

電話（二）三三一四 三一五番

感冒襲來!!

良藥完成敬向全世諸君介紹

東亞獨一無二的速効妙劑！

時令不正，忽冷忽熱，傷風頭痛在所難免，現有空前的妙藥，藥到病除，服用至易請速一試

感冒．神經痛．

頭痛．月經痛．

牙痛．中耳炎．

眩暈．結核徵熱

各大藥房均有發售

NOVAPON

腦波平 藥片

十片 二十片 一百片

奉天大和區青葉町十一 田邊藥品株式會社

桃夢

家庭之融合夫婦之和恰皆是現實把握人生之幸福倘欲更進而求其妙味不可不光顧敝店確信一服此地定能有如意之物品而滿足也

防止早洩最有効之外用藥 性美膏 壹盒貳圓

女子不感症特靈藥撫柯諾爾 貳圓

增進精力不可不備之靈藥靈丹寶桃夢 壹圓貳角 五圓

其他藥精藥品器具等甚多診可出入意外前一度駕臨參觀路遠之人、製於信封內裝入郵票四分以便將型錄急寄不誤

奉天市加茂町十六番地 木村商行 依郵政小包營業金外收郵貳角

寫眞銅版 亞鉛凸版

三友製版所

奉天加茂町十一番地

電話（二）四五八四番

田口法律事務所

民事 刑事 特許 商標 出願代理 審判

辯護士 辯理士 法學士 田口純男

奉天商埠地三經路八緯路 電（2）二三五七 四一二四

新式拐杖

骨折脫骱 傷筋充血

消炎活血 止疼散腫

止疼散 跌打損傷 正骨丹

經驗接骨 手術接骱

堅固耐久

漢醫 聞顯卿藥房

現場救急 隨時出診

奉天市電車路第一商場西

滅淋根

徹底除根 永不再犯

治療淋疾之法實極多種即專門名家亦有迷於選擇之感而今最可信仰之妥全可靠方法為化學療法之療法配應用化學藥劑之合理的療法也新發明劑「滅淋根片」有此劑之根基力而無毒性且大有淋疾殺菌之作用是其最大之特色不論男女之新舊淋疾只以本劑一日二回（一回二片）之內服立即治淋病之根源迅速止痛瞬間見効於短時日內而完全根除淋病根之目的雖長期服用亦無害處

主治 急性慢性淋疾 副睪丸炎 膀胱炎 膀胱疾病 婦女子宮內膜炎 赤白帶下

各埠藥房均有代售

外埠來函代理接洽

奉天市滿洲國商埠地一經路 電話二二一一三四 濟康藥業所

補劑處方 健康素

育靈散

清血解毒丸

痰積健脾丹

濟康治瘡靈

濟康腳氣水

亨得利

鐘錶眼鏡 高尚信實

奉天城內中街

戰火甫開殊勳累建
敵軍望風披靡
松永海軍武官闡述戰績

全聯席上松永海軍武官之講演如左、

大東亞戰爭甫行勃發、日本帝國海軍便制敵機先、於開戰伊始、在眞珠灣軍港、敢行空前之大攻擊、擊滅敵太平洋艦隊之主力、又所在航空兵力殆全部(四六六機)擊破、又軍事施設亦予以潰滅的損害、一舉獲得太平洋之制海制空權、於是日美戰略之大勢逆轉、爾來對太平洋方面之敵進攻作戰基地擴點、予以莫大損害、破碎使之渡洋進攻作戰的企圖、又同時於南並中國海方面之作戰、十二月八日拂曉、對新嘉坡初行夜間空襲、翌十日、擊滅英遠東艦隊之主力、爾後與陸軍協力、已攻略香港馬尼剌、潰滅在東洋之美英的作戰基地、更而席捲婆羅洲之大半、今又展開迫於敵最後據點之爪哇與蘇門答臘之情勢、更於馬來半島、與日本陸軍部隊之驚異的迅速果敢進擊南進作戰相協力獲大戰果、而於最後之新嘉坡的攻略戰、由海空遮斷後方連絡使早行殲滅、蓋日本海軍自開戰以來主用潛水艦航空機而輔以水上艦艇協力、活躍於東亞一萬哩南北五千哩之大海面、將對敵艦艇航空機加以炸沈或炸破、並護衛搭載數十萬陸兵之數百隻的日本陸軍輸送船團、突破海上數千哩、排除敵潛水艇、飛行機之攻擊、途中殆未被害、而順利達於目的地完遂協力上陸作戰之任務、又二月三日及四日、於蘇拉巴雅(又名泗水)及其附近、海上所予以美荷主力部隊之大打擊、已爲各位所週知者、故以上各方面之戰果的如何之莫大、且於如斯短期間、獲此莫大戰果完全爲世界所驚異者、尤其大東亞戰爭前半期之大勢、可視爲業已決定、

△敵之對策

敵嘗此開戰伊始、遭此大敗、結果殘存有當面之應急策、統率該方面之美英荷澳之艦艇飛行機於一元的指揮下、編成所謂西南太平洋聯合部隊、企圖與日方相抵抗然其勢力之極爲微弱、固不待言、且無與日本海軍對立戰之實力、假令美英由本國方面增派補給多少主力艦、航空母艦、巡洋艦等、然到底終非日本之敵手、現在美英兩國之海軍力、顯然到底無與日本相頡頏之實力、等傲慢之實齊顯、羅斯福之應對國民告明東西太平洋方面之制壓日本海軍、實爲示不得已之窮狀、

△美英新艦建造計畫與艦隊之整備

美國爲期挽回此頹前曾揭言補強製作中之艦隊增強案、向新艦建造工事促進邁進、而當此完成之曉、再取攻勢派遣遠征軍、展開積極的進攻作戰、而主張其時期在一九四三年、即明年末、然若由從來建造之實績與其他建艦能力等判斷推定此計畫斷難實現、蓋主力艦之平均建造所要期、爲四十一個月間(三年半)、故如何促進工事、亦需約三年內外、且完成後待配備船員而發揮其能力時尚須六個月、故假令如彼等所言而進行、則編入艦隊時、至早亦須在一九四四年后以降、如此似嘗乏乘務、更艦隊整備上重要之困難、爲配員之補充訓練養成、素有軍爲使用得巧之兵器機關等、將其處理必須慣熟而有能發揮實力之技能、故雖下級兵亦須二年乃至三年、下士更須四年乃至六年、爭關於軍要配置必須有將近十年之不斷訓練與教育、夏威夷海戰一戰美國發表海軍有四千五百名之戰死者、但此等服締者、乃美國艦隊之主力艦船員、而爲美國海軍之精兵、故其補充上之如何困難、不難想像且彼等之對日戰鬪、倘未戰即有敗退之疑心、反之日方益益堅持必勝之信念、尤其覩彼等拔弱懼强之國民性在日美開戰士氣上、亦有絕大之精神的懸隔、

如斯比較兩國海軍之優劣時關繞東亞共榮圈之太平洋印度洋的制制空權、至少能在此四五個年完全確實歸於日本海軍掌握中、且斷定其毫不徵動、

△印度洋之制覇

印度洋、在英國實爲連繫澳洲、印度、尼馬來、緬甸方面之生命線、一度在此海上爲日本海軍所制、而該方交通聯絡、便被遮斷、更由波斯灣紅海方面、好望角方面受脅威、現在澳洲已陷於孤立無援、緬甸印度亦不可救、

在英國海軍力已直接間接受一大打擊、對彼等之防禦陣營之基礎、已生一大龜裂而美英海軍對此海上權之爭奪亦舉全力而努力補充、英本國並地中海方面、德意海軍對日呼應之作戰以蟲縮結之日德意三國之軍事協定、則愈益加以威脅、該方面亦不得不配備分之海軍力、於現在之情勢觀之、對日抵抗之有力艦艇之印度線派遣、極爲困難、結局大勢被帝國海軍制壓、又由北方對美海軍之侵略日海軍既有十分準備假令發生美英透致蘇聯成功、第二戰線在此方面形成之事態、亦有鐵壁之堅陣、關東軍之進擊亦必定潰滅彼等聯合軍之陣營、因英國過去且數百年於世界之各地域尤其在東亞壓迫諸民族、搾取其資源、築自國之富强及繁榮、所以彼等有世界無比之海軍、制壓世界之海洋、反之、德國於第一世界大戰、以至今次之英德對戰雖然陸上獲得驚異的戰捷、尚未得制壓敵英國之死命、彼等對英海軍力之劣勢理由、即是海上推委於敵手、所以結果於今回之大東亞戰日本國在開戰劈頭、對夏威夷及馬來海因日本獲得制海制空權之結果、對香港馬尼拉、新嘉坡等之攻略、日本亦如意進展、則敵完全斷絕救援之途矣、制海權之價値、對戰局之如何見帝國海軍之實績即可瞭明矣、

在薩爾温江 炸碎右岸敵兵

日本陸上機精銳部隊、利用快晴、大編隊、連日敢行仰光馬爾達班之爆炸、於九日早、仍續出動、對於薩爾温江右岸遁走之敵大部隊、浴以巨彈、遂完全粉碎、全機亦平安歸至基地云、

英贈艦三隻

【里斯本電】據倫敦來電英海軍省對於重慶政府、申明以現泊碇於揚子江中之英砲艦法爾號(三七二)噸哥潛特(三一〇)噸聖德派泊(一八五)噸三隻無償讓與、此乃於重慶對日單獨締和談判之際、爲鼓動極呈疲勞困憊之重慶軍、希欲續行對日抗戰、謂爲英國一種慣用擬爲之手段耳、

拍必麗化粧品
最新彩色之研究
要塗擦化粧持久與自己肌色相同的白粉不過白不濃厚塗擦均勻才算眞實之美麗、且本品可置於小盒內如此外出時利用亦捷便、爲最適用之化粧品、
樣本附郵三分即寄
東京麻布本村町伊東化粧研究所
新肌色 2 紅色肌 1 2 1
(T·5)

深井吸水機
各種吸水機類 各種吸水機修繕取附
原動機 鑿泉井戸請負
土木礦山用諸械機 上水道鐵管敷設設計
吸水機附屬品一式 施工監督
合資會社 三德商會 奉天出張所
奉天市大和區富士町一番地(醫大前) 電話(二)二五三三番
本社 大連市丹後町二番地 電話(二)一五七三番
出張所 鞍山市北二番町 電話(五)三三三八番
工場 大連 鞍山 奉天

恒大機器鐵工廠
本廠特聘優良技師督造各種縫紉機洋襪機及各種零件批發零售價目從廉保管使用恐未週知特此聲明
奉天大西邊門裡利界慶胡同
電話(二)二三五三番

慈惠內科
醫學博士項乃義
愛恩光線照像透視超短波紫外線電療
化驗充實病室完備
奉天大西關城平里 電話2 7096 事務 7100 病室

萬人油

滿洲印鐵製罐廠
大連市雲井町一九番地 電話長四一二六三一
膠版印刷 各種化
美術畫片 粧品盒
商標紙盒
花鐵製罐 及瓶蓋
奉天印刷製罐廠
奉天市瀋海區吉祥街一段三〇號
營業所奉天市小西街一段二號 電話二一六二六五番

哈爾濱道外正陽十四道街
老福春堂藥房
·本堂出品四種靈藥全滿馳名·
劉氏樂仙膏 專貼婦女經血不調諸般病症
劉氏養血保坤丸 專能調經養血行經腹痛
劉氏金丹 專治咳嗽痰喘五勞七傷
劉氏金剛藥片 專能扶陽固精夢遺滑精腰疼腿痛各等腎寒腎虧最有效
「外埠各省城鎭均有經售」

治得眞快
破淋恩片
本劑「破淋恩」係配合至純的兩種化學要素所精製、乃爲最高標準的複基化學療法劑、博取各界之絕大稱讚也。
即因毫無何等副作用、故能服得治効之量、而在最安全裡、必收正確無比的治療效果、一旦治後永免其復致。
尤因其成分最純粹、故於內服後、經過腸壁、神速收吸於體液、立即滲透於各組織病巢、發揮强烈無比的殺菌作用。
因之對於一切化膿症、及淋性諸症、必在數十時間內、收見完全斷根之効果。
二〇片·一〇〇片 各地藥房均有出售
一手發賣處 稻畑商店奉天出張所 奉天市千代田通四〇 奉天貿易館內
製造發賣元 日本染料製造株式會社 大阪市此花區春日出町

金城電影院
臨別紀念最後三天
領銜 筱麻紅
═評劇團═
全體藝員十餘名登台表演
十日劇目 珍珠衫 回盃計
電影時間 明星日記 滿映出品 葉苓主演
注意 持將本日報紙上廣告全部剪下來本院只收半價票四角此券貳人壹次有效期限！二月九日至十一日止

國際劇場 南市場
公演日期 二月九日 十日 十一日 三天
華新公司偉大有聲巨片
癡情鴛侶
童月娟 顧也魯主演
加演滿映新聞
下期預告 藝華古裝片 秦香蓮 張翠紅主演
電話(二)一六二一番

奉天市北 中央大戲院
富連成 二月十日早場 武斷后
文興社 文借東風
小科班 華玉春堂
青石山 入南天門 五龍府 慶項珠 發財還家
今明日最後一天封台大吉

亞洲電影院
十日 十一日 十二日演
新公司出品有聲巨片
雙珠鳳(上集)
袁美雲主演
十三日 十四日 兩日 年末掃除 休

光明電影院
二月九日 十日 十一日 三日間
上海新華影片公司出品
化身姑娘 二集
袁美雲主演
下期預告 風潮

光陸電影院 CAPITOL THEATRE
九日 十日 十一日 十二日演
藝華影業公司哀情巨片
玫瑰飄零
嚴化 李麗華主演
加演滿映一五〇報
下期演 蝶戀花

天光電影院
八日 九日 十日 十一日
藝華公司有聲巨片
紅蝴蝶
李麗華主演
加演一四五報
票價六角
下期 天上人間

世界理髮館
奉天市內鐘樓東南角
營業宣傳 歡迎主顧
世界髮館 地址適中 禮聘名師 男女分部 染髮整容 維新精美
新張改良 設施堂皇 技術精强 招待週詳 水火電燙 高級化粧
電話四三七一八番
本館主人啓

歡迎主顧
大連 中央旅館
優待團体
大連駅西鄰·電話三三八七九

不用大驚小怪
哈利巴葯膏
火傷，創傷，糜爛，膿腫，疥瘡，癰疽等之一切外科疾患，應用維他命療法能擧顯著効果，爲近世醫學上的一種異采。蓋從來外科界所用之殺菌消毒藥品，固有滅菌作用，然同時生體之組織亦不免有所妨碍，結果極難生長肉芽。唯本品則全由聖魚肝精之濃縮維他命製成，能對傷口作持續的防腐作用，補强局部榮養，旺盛其自癒力量，使之迅速產生肉芽表皮，且能對傷口保持一定濕潤度，絕不附着繃帶，故交換亦毫無痛苦。
HALIVA VITAMIN SALVE
奉天市青葉町一十一 田邊藥品株式會社
8X20

眼科新劑
速邁兒
SMILI
雙眸要清澄
非具鮮明的目力，就不能說是健全的眼睛，如果常用最進步的眼藥「速邁兒」則不只治癒如沙眼，炎眼等一切目病，又能强化培加目力，特別在眼倦時點上一二滴，立就復活視力，更覺爽快的神氣，効實靈妙。
各中小藥房出售
總發賣處 有限公司 玉置商店 東京市日本橋區本町一丁目

精强氣壯
能期待精力橫溢的
結男兒萠-M
GENERMON-M
三共 SANKYO
特性 本劑因含有男性生殖腺中之一切有効成分，故較單一之男性荷爾蒙製劑，其性質，其効果，乃有天淵之差，効驗迅速而準確，並能接連保持其强精効力。
用法 內服每天三—四片、食後服用 注射每天或兩天一次、每次一·〇公撮
三共株式會社 本社 東京市日本橋區室町
滿洲三共株式會社 奉天市琴平町一〇〇
出張所 大連市台山町四〇

眼科專門
啓明醫院
院長 郭振中
院址 奉天市北興街三段四七號

忠勇牌靴油
保革防水
奉天 新藤洋行
東京 大阪 上海 天津 北京

盛京時報
綜合版
光緒卅二年（明治卅九年）創刊
盛京時報社

VANCO 萬古

時論

重慶的財政窘迫

（李雅森譯）

據重慶來電。說美國又決定對蔣供給新借款。五億金元的借款案。日前已提出議會了。而華盛頓電。同時稱英國政府也聲明准予五千萬鎊的對蔣新借款。自護不能以獨力抗戰的重慶政權。其得以苟延到今天。固不外是假力於英美的經濟援助所致。而這經濟援助的重心。便是借款。據發表從日華開戰後到前年末。美國的對華借款已達一億八千二百八十萬金元。英國對華借款達九百九十五萬鎊。去年美國又貸出了五千萬金元的法幣安定資金。英國也隨之供給了五百萬鎊。這些大量借款。雖然加上了種種名義。實際都不過以由英美買出武器等軍需物資與使重慶獲得錫。鎢等物品為內容。而成了所謂的易貨借款。

雖然重慶賴英美的援助而抗戰不已。到了去年財政上也終於呈現了重大危機。重慶政權的批評派民主政團系的馬寅初。千家駒等經濟學者都有過指摘。那便是濫成物資缺乏。暴亂與法幣發行的膨脹（超過百億元的紙幣政策）而現實化了。

遭逢了如此的財政危機。在去年的財政會議上便要使地方稅取獨立主義。田賦由中央政府徵收現貨。八中全會供樹三年戰時經濟建設計劃。藉以渡脫難關。但事實却就在這難局之中把英美捲進了大東亞戰爭。

重慶的企圖。是但盼日美開判決裂。促成了日美相爭。以便使日本的鋒鋭轉向美國。現下固然是日美相戰了。而相戰的結果。重慶所企圖的却適得其反。因為昭昭然的事實在辯證。大東亞戰爭迄今的經過。竟是那倚重最爭的英美在徹底敗退着。

究竟英美的如此敗退給重慶以怎樣影響呢？倘若一檢討。那第一便是對外的交通路完全失掉了機能。緬甸公路。目下雖未整個被日軍截斷。而在南方制海。制空權都歸日軍操縱了的今日。空濛的一條路線也無異於命脈已失。這種對外孔道的截斷。是會陷重慶與英美的物資交流或其他的連繫不可能的。第二個影響。是在外的華僑與重慶完全斷了連絡。具有世界的經濟勢力的一千萬僑民。現下已是離遠了重慶而整個的隔絕了。

大東亞戰爭所釀成這兩大影響。正是對掙扎於火焰上的重慶財政當頭一棒。其與外國斷絕了物資的交流。自然會使其物資不足。物價飛騰與法幣的濫發更見激化。而加重了財政的拮据。況乎與鉅萬華僑們匯金獻與僑隔絕。一定　更受致命的創傷。英財長烏得。日前也曾經在下院說破重慶目下正遇到重大的財政危機。那末。此時縱供給些不能拿物資兌現的借款。而對於一座將崩的巨廈。畢竟適支一木之力都沒有。

（譯自讀賣新聞）

渡柔佛水道成功

新嘉坡敵前登陸

排除抵抗開始進攻要塞

（東京九日電）大本營九日下午五時五分發表、馬來方面日本陸軍部隊、自八日以來、排除敵軍抵抗、渡過柔佛水道成功、對於堅壘新嘉坡島要塞、開始攻擊、

（柔佛巴爾九日快電）九日上午零時十六分、日軍自柔佛巴爾前方、於新嘉坡島敵前登陸成功、

在尤平島上岸制敵

【里斯本六日電】頃據此間所傍聽之倫敦放送局廣播、新嘉坡英軍當局發、日本軍已在柔佛水道之尤平島登陸、該島在柔佛水道之東端、長八公里、寬十一公里、距新嘉坡島僅一公里有半之近距離云、

子夜偷渡一擁齊上 大砲狂吼群敵潰退

【柔佛水道九日電】八日深更、日方砲擊陣開始大擁護砲擊之彈幕、九日上午〇時、日本精銳部隊、利用彈幕遂對新嘉坡島開始敵前登陸作戰、在黑暗裡、舟艇相銜日本敢死隊右翼〇〇左翼〇〇兩部隊一齊向對岸之膠皮樹林蔭下之陣地帶突進、全十六分、左翼〇〇部隊、首先登陸成功、出發青色信號彈、繼之、同廿分、赤色信號彈亦行高揚、其間柔佛水道、日軍巨砲、殷殷咆哮、敵無一發抵抗、全二十分、左翼〇〇隊、完全使全部隊登陸成功、向前方某高地開始進擊、一方、全二十五分、右翼部隊亦使全部隊登陸成功、繼之、日本〇〇部隊、在工兵隊敢死的協力之下、登陸成功、登陸地點、出敵不意、敵乃放棄陣地、沿田哥飛行場道路、向中央縱貫道路方面退却中、

偉功萬世不朽

【柔佛水道九日快電】日軍屠擒英領馬來、歷六十三日、即已與新嘉坡島要塞、離一條水道以相對峙、茲數日來、戰機成熟、九日午前零時、決意死奉公之勇士、鬪魂充溢、潛入柔佛水道北側之舟艇、而友軍之砲擊陣一齊展開砲門、確張無比之擁護彈幕、彈時下對齊林及膠皮樹林出發命令、舟艇遂開始渡過、舟艇如油一齊靜過水面、向黑暗之對岸突進而日軍連發之砲擊、已制退新嘉坡、一分二分、寂間陷於炸裂巨響中、而日轟之對岸巨彈如雨地上起大火拉、倏即消瞬、噫、此一瞬間、在世紀的光輝凱歌之前、高起綠色信號彈、時零時十六分也、勇士等今已兩足踏上新嘉坡要塞一角矣、繼之、又一條赤色信號彈高起中空、右翼部隊登陸成功矣、大東亞戰爭史燦爛輝煌的敵前登陸、於茲成功、

轟碎敵壘一片瓦礫

【柔佛巴爾八日電】幾月來、悄然映於水面、而彼此挾於柔佛水道千八百米距離之新嘉坡砲擊戰、至第五日、終於達最高潮、即日軍精銳砲擊團、八日天明以來、陪開全砲門、轟音振撼天地之巨砲、眼下新嘉坡島、防禦之堅壘、槍眼均行崩潰、化為砂塵、而挾哥斯威穫之對岸敵陣地、因象皮樹多、被炸倒、林中到處露大地之赭肌且到處有被火焰包圍之輕裝甲貨車的殘骸而彼挽蓋槍座亦破壞無存、沿水道之敵陣帶、呈不堪卒視之慘狀、故新嘉坡島一帶之天地正嗚息轟音之渡較中、於是日軍砲擊陣之終日處續的痛擊、刻刻向新嘉坡推進秒針云、

日軍完全佔領帕恩

緬甸薩爾溫江東岸入掌中

【緬甸戰線八日電】日本進入緬甸軍之一部、本月四日、佔領穆爾門北方薩爾溫江東岸之帕恩、而此挺身部隊、攻略穆爾門時、主力部隊進發、於考加列方面、同時、由該方面出發、驗日以來、突破香山乘鋒峽、出全地帶香林平原、以快速步驟進攻、四日突入帕恩市街、而當突入市街、英軍河岸前哨部隊〇〇名、據河岸陣地、試行反攻、故日本挺身部隊、敢行肉彈突擊、殲滅英軍大部、入夜、完全佔領帕恩市街、

炸碎右岸敵兵

（薩保薩爾溫江東岸）

日本陸上轟炸機部隊、利用快晴、大舉出動、連日敢行仰光馬達班之爆炸、於九日早、仍續出動、對於薩爾溫江右岸附近之敵大部隊、沿以巨彈、遂完全粉碎、全機亦平安歸至基地云、

英贈艦三隻

【里斯本電】據倫敦來電英海軍當局對於重慶政府、申明以現泊於揚子江中之英砲艦法爾威（三七二）唔哥迫特（三一〇）唔雲雀泊（一八五）唔三隻無償讓與該等乃於重慶對日單獨講和感慘之際、為謀動搖呈疲勞困憊之重慶軍、希欲續行對日抗戰、而證英國一種暫時籠絡之手段耳、

兵進穆爾門　當堂行進於緬甸穆爾門市街的日軍精銳（電送）

擊墜七十八架

襲帕林班滅敵空軍

【東京九日電】日本陸軍航空部隊、昨一月三日因敵軍新嘉坡防衛補強急於增強勢力、乃由蘇門答臘島帕林班飛行場長驅強襲、對來挑型一架、與以致命摧折日本陸上機目七日八日兩日再大舉強襲、柏林班飛行場、計七日五十架八日十七架、共擊二墜六十七架英荷軍潰受滅的打擊、於茲日本空軍使敵空軍之新嘉坡救援完全不可能矣、閉守新嘉坡之英軍士氣、更爲沮喪、日軍之新嘉坡攻略作戰更見有利云、

大本營發表

【東京九日電】大本營發表（九日午後零時二十分）

一、馬來方面　帝國陸軍航空部隊自二月七日八日之兩日大舉空襲蘇門答臘島、伯林班飛行場其他將敵機六十七機（七日五十機八日十七機）擊墜破與以英蘭空軍之殲滅

二、緬甸方面　帝國陸軍航空部隊擊續前日二月七日又直襲仰光進攻明對拉頓飛行場將敵機十一機擊墜破矣、

振激昂意氣收赫赫功果

臨時全聯圓滿閉幕

各協議員熱烈陳述決意永矢不渝

詔書奉戴臨時全國聯合協議會之第二日（二月九日）仍自午前九時三十分開始一同向國旗敬禮後、讀二宣言開會、先請于軍武官府松永武官、做時局講演、二十一時半之久方始講畢、全場協議員莫不敬容靜聽列席之傍聽者、亦肅然靜聆、精神貫注、自十一時〇五分起、休息十分鐘、十一時十五分議長宣告再開、由商業關係協議員加藤治雄（奉天）賀萬秀（濱江）農業公開關係郭葆貞（新京）國體關係宋王秀英（新京）教育關係胡錦書（吉林）刑越喜晴（在滿教務部）宗教關係釋如光等協議員分別表明決意直至午后一時許始告完畢遂由議長宣告休息晝食、午後由一點四十五分再開、首由國務總理大臣致詞、完畢後由當局總務部長王指導部長分別以日滿兩語、說中央本部所見者加以表明、繼續有日本大使中國大使繼讀兩國公使致詞、最後由議長披露全場一致決議之詔書奉戴國民對時局對處決議文、是時全場之協議員精神百倍、空氣頓見緊張、披露完畢、滿場掌聲、而會議之日程亦即告終了、休息十分後、全體均肅禮奉迎行隆重之閉會式、首由當原部長致開式辭、次由會長向各省及各團體之代表授與參加證、再次由中央本部長致詞、最後由三宅本部長致詞、而巨兩日間之臨時全聯、遂於此際宣告閉幕、中、由張會長發聲、三呼大日本帝國萬歲、跟着由總理大臣三呼滿洲帝國萬歲、午后四時二十分、中央本部特攝電影（新聞片）數種、備全會觀覽、此次一如國民大會之臨時全聯、經大會之會場上觀之、全滿協議員精神一致、甚與奮與堅決表明決意之精神、異常高昂、預想全員各返地方後、本諸全聯之所得、近而喚發全國國民之精神、協力完遂大東亞聖戰、收獲赫赫功果、乃在意料中云、

協贊戰爭完成興亞

同聲高呼滅私奉公決心

詔書奉戴臨時全聯第二日（九日）午前、係關於地方及團體協議員之熱烈陳述決意、茲分誌如左、

滅絕私益營利主義 完成戰時計畫經濟

奉天省　加藤治雄

現由忠勇義烈、勇壯無比皇軍將士之決死的奮鬪、着着獲得勝利、無敵皇軍所向必勝無疑、然而槍後之經濟戰、乃爲吾等之責任、爲完成偉大之戰果、經濟人之滅私奉公、決死的努力、亦爲必要的、並且吾等亦得與前線戰士以同種的心情、去與經濟戰相國不可的、第一次大戰、德國的敗因、就是敗於槍後的經濟戰的、由商業方面觀之、忽視戰時計畫經濟所要請之公益優先的原則、依然去追求私益之營利主義、忽視低物價政策、以致國民生活、陷於困難、此非自由主義時代之遺物、營利主義乎、所以吾等由現時起、於各個職域盡所有之熱誠、努力、必須對現下經濟國策之低物價政策之遂行、公定價之嚴守、闇交易之防止、配給之適正圓滑等、力謀新戰時經濟道德之高揚、再申言之、即戰時計畫經濟有新經濟道德、此新道德、乃將物資於一定之用途上、以相當之消費量使用之、並且吾等商業人須銘記者、即以政府公定價格、而行買賣、此爲買賣兩方必須勵行的、當然此新經濟道德、是否定自由主義經濟時代的經營原則、營利主義、不亦即使舊來營利主義的活動、無措足之餘地、現在直及全面、施以統制並加以強化、此乃當然、而吾等商業人若以被統制的觀念、即不能發揮的協力統制、須積極的協力統制、誓必挺身忍難、而盡力於職域奉公、

宜有自覺決心 實行商業道德

濱江省　賀萬秀

他之任何部門者、有補佐之關係、故必須有此自覺才可實施經濟統制之必要、敝人雖淺覆非才、若二言盡之、即經濟統制、於國家國策之實行上、於買的國利民福上、舉其公私人一切之經濟活動、闡其趣旨、而最有效適切的、發揮其總力、以謀國內生產力之擴充、物資之適正流通、物價之安定、惡性通貨膨脹之抑制、國民生活之安定等、用期確立國家總力決戰體制是也、我等國民皆致意於國家所行的各種施策、宜於資金統制、物資統制、配給統制努力統制之全般、以全幅的自主的協力同時進而努力生產力之擴充強化、積極的行、國債之消化、以謝經濟統制實施之本義、而且爲商業人、自應洞徹政府低物價政策、（一）公益優先（對國民生活優先絕實不可缺之物資）（二）遵守配給之部分、（三）維持公定價格、（四）招待給之公平迅速化（五）至於之徹底等、必須嚴守之、至於俭約資金固然可以投資於生產生活必需品之生產事業、但而今之投資、即以利潤爲第一主義爲目標的產業、必須避免、就是我國商業關係者、在此捨其舊來一切的利己主義、自由主義的商業觀念、爲皇帝陛下的臣民、國家的公民、舉一切而歸一於國家、以國家所行的經濟政策爲商法、全幅的遵從、實行以光明正大必觀私益的態度、乃爲新體制下的商業道德、更確信爲我們商業人永遠生存的唯一路徑、

張會長閉會前致辭

昨日以來、聽得戰時下諸君之決意、氣魄熱烈、信念真誠、諸君所表明之決意、既爲全國二百萬協和會員之決意、亦爲四千三百萬民衆之心聲、如此我國立國於東亞、興爲日本帝國盟邦之使命可以完遂、昨日示會言東亞現正立於隆替興亡之關頭、然我等為東亞永久和平計、為東亞全民族永遠繁榮計、抑且更爲世界文明與人道計、必須勇猛剛毅、有進無退、任何難關、惟有突破、列席本會之協議員、雖不過三百餘名、然以此三百餘名之信念、確可以動天地也、深望諸君、率戴詔書、挺身力行、以完遂其實務、是所至盼、（圖爲張會長）

自行教化之道 竭盡宗教報國決意

滿洲國佛教總會會長　釋如光

大東亞戰爭勃發以來、盟邦日本、對於我們宗教、教化團體的真精神、即東方道義的精神、廣行布教堅揮破邪顯正之劍、國民團結一體或於職場、或於槍後、莫不努力奮鬪、思之反此、我們宗教家、更不應再墨守從前的舊矩、要進而為國家、為社會積極的活動、擔當宗教本來的教化任務、不論那種宗教、都要體念國家的要望、排除與我國情不合的思想、即個人主義的思想、共產主義的思想等、甚不啻妥當的布教方法及一切教化工作、使之都要服膺國家的施政、在政府協和會指導之下、藉力於民心安定、和國民思想的統一、發揮宗教的固有使命、更進而謀由我們的宗教、謀與善隣友邦之提攜、在這東亞共榮圈內、創設可爲他人模範的理想國家。

所以我們宗教信徒、對國家一切政策、當然是絕對信賴的、又能徹底遵行的、對一般國民、亦願這樣指導、使全國國民上下一致、對確立東亞共榮圈的聖業完遂上、明瞭我國分擔的重大任務、始終協力、貫徹到底、我們宗教信徒、更應當努力於自行化他之道、躬行實踐、與國民共同擔當我們國民應盡的任務、

最後、祈願解放東亞增進人類福祉的東亞共榮圈、早日完成實現、

誓行教育報國 使學生均盡誠奉公

吉林省　胡錦書

此次日德意樞軸國家所收之赫赫戰果、與美英等所遭受之無情的敗戰原因、這完全是根據各國過去教育及青少年訓練之國民精神之善質有所招來的、即在盟邦日本根據透徹之國体觀念的忠孝一致、盡忠報國的精神、在德國根據所謂「國粹」國粹神之國家全主義的精神、所以纔能打倒美英等民主主義、個人主義的教育所得之不顧國家、只圖利已的拜金享樂的思想、際此時代、我們教育者當體驗於時局認識的御勅旨、站、前頭、以教育報國之精神、實踐躬行、以身示範、使學生老幼男女、爲完遂聖戰、各盡職域、奉公之誠、

我們只有持協奮發、以私奉公的精神國家、以身殉激、向前邁進道是我們的覺悟與決心的、

劃除寄生生活 担起婦人責任

宋王秀英

盟邦日本自從大東亞戰爭以來、於陸海空各方面均能擊破敵軍、獲得赫赫然可觀的戰果、現在我國在形式上雖然未大動干戈、可是在實質上又何曾不是和盟邦日本正在協作的、事必須作、的事多着呢、就像在家庭、子女的養育、生活的合理、以及家庭防護等、在家庭外軍警的慰問、地域的防護、以及各職務區的勞動等、從前我國女子因習傳統及錯習慣、寄生於男子而生活的、不在少數、甚至於都有連家政也不處理、對子女的養育毫不關心的人、對於勞動等事、多有忌諱、輕視的傾向、似這樣終究不能把新時代新國家的女性的活動充分的發揮出來、我以爲我們不應單獨的處理家政、更須在一切職業場所奉公、同時我敢確信、目下刻不容緩的急務、在乎我女同胞把這觀念掃清、捨去寄生生活、消費生活、從事於新國家女性該作的事、我國每年由國外輸入百十萬勞働者、我想假設全國男子的勞働、能率達到十分的程度、同時全國數千萬的女同胞、再從事於家庭勞働、及其他女子能作的勞動、這樣國外勞働者的輸入是否將成爲不必要了呢、當此決東亞盛衰興亡的聖戰下、我們女同胞須有克服一切困難的精神、淘萬作家庭的賢主婦偉大的母親、更進而爲產業戰線的將士爲國奉公的決心、向前邁進才行、願與女同胞共勉之、

臨時全聯第二日發表 國民對處時局決議文

詔書奉戴國民對處時局決議文

大東亞戰爭勃發時、我皇帝陛下渙發詔書、昭示四千三百萬國民之嚮向、惟以東亞興亡在茲、端在此一戰、故於茲我等協議員決奉戴詔書、舉國一致、民族協和、堅持必勝之信念、內亘物心兩面、當集發揮國家國民之總力、以完成滿洲北邊、奉天物資之重責、外則促進東亞諸民族之大同團結、以協力援助盟邦大日本帝國、而共同貫徹聖戰之目的、

康德九年二月九日

詔書奉戴臨時全國聯合協議會

訓練國民防衛 以備一朝有事

協和會義勇奉公隊　郭德實

協和會義勇奉公隊創設以來已閱五星霜、現在全國有七十餘萬六千七百分隊的組織、訓練國民、防衛、而時局之重大性、愈益緊迫化、所謂於我義勇奉公隊之實務、益然亦隨之加重、所以我們更加重新的覺悟、嚴肅決意、滿進實務的遂行、以備一朝有事發生、

今日一大張半

適應症
胃腸諸症
未老先衰
小兒虛弱
產前產後
營養不良
肺結核
價目 錠劑廿五日量二元六角 粉末三十日量一元六角
奉天市信濃町十七號
若素製藥株式會社
去病延年
若素

三十分鐘顯奏神效・立竿見影
家庭中安全自療
新發明濕布奇藥
本品適當溶於水中、浸以消毒布、用敷層敷於患部、止疼、消腫、瀉癒沈疴、易如反掌……
各大藥房皆有出售
得妙賴此
感冒・肺炎
牙疼・乍鰓
外傷・無名腫
嗓病・咳嗽
株式會社滿洲藤澤友吉商店 奉天・大連・天津
株式會社藤澤友吉商店 大阪・東京・上海

鍛鍊身心打出英美 東亞一体共建樂園
(全聯席上)西村大佐要望國人崛起

關東軍西村大佐、於詔書奉戴臨時全聯、發表時局講演、亘一小時半之久、力倡東亞共榮圈北方據點滿洲國之重要性、促起協議員奮起、茲誌其大要如下、

茲當全國四千二百萬民衆代表響應着義勇奉公之詔書奉戴臨時全聯之際、關於日本陸海軍之大東亞戰爭之戰況及武力、並滿洲國之國際地位、與使命、謹向諸位略述所懷、日軍首先占領之菲島、其面積爲三〇萬平方公里、爲滿洲國五分之二、人口千六百萬、爲滿洲國三分之一、自開戰後、日軍以電擊作戰方法、北方上陸部隊、一日平均進攻二五公里、而南方上陸部隊、一日之進攻數平均爲八公里、進攻之迅速、實爲全世界所驚異同時更堪爲吾等所應景仰者、

其次馬來聯邦之面積爲一三萬平方公里、人口五五〇萬、爲滿洲國八分之一、日軍由北方上陸、共分兩班、其一班由東岸方面進攻、一班由西岸方面進攻、現在已於占領地域內、設置新政府、積極着手於後之各種建設、因此我滿洲國又新於南方增添了不少的友誼國家、根據日本大本營所發表、至本年一月末之日軍所獲之赫赫戰果、擊墜之飛機一一五架、擊破者九一架、艦船擊沈者一七隻、大破者一七隻、鹵獲品、大砲三三〇門、機關槍五五〇架、戰車二五〇台、自動車三六〇〇輛、由此美英兩國已早失掉其戰鬪力而無法抵抗矣、

現在已經說完共榮圈之建設之共榮圈可發存之勢力、其面積僅爲七百萬平方公里人口四億之多、而尚未建設、兵力有四五〇萬、飛機爲二千架、由此觀之、共榮圈之勢許、已皆成功矣、關於戰爭遂行上所最緊要之資源、已擁有大部、然而南方之豐富資源、目下尚未開發、故自本年度起、吾等須向南方傾注全力、力謀其開發、同時並須努力鎮護北方、因此滿洲國之使命、實爲重大於此、共榮圈內之食糧、極其豐富、然時聞食糧不足之流言者並非食糧之不足、係因配給不圓滑之所致、是以今後只對配給一事、若能圓滑、則食糧不足之流言、即可打消、我滿洲國乃係農業國家、各種食糧、極其豐富、而無論如何長期、對於食糧問題、是毫無憂慮的總蘇均可安心發揮總力、戰爭之百戰百勝、係因其領導者幹部之訓練部之訓練優良、及國民性團結之所致、是以我滿洲國之國民、平素對於各自之身體須充分鍛鍊堅忍不拔之偉大精神、及有召即應之準備、事爲至要、總之深望全國民、應充分明瞭世界之實情、詳細考察其僞像、萬不可寡信於昔日美英勢力之誇大、並須以國民團結之力精神而將東亞共榮圈所有之勢力、完全展示出來是所至盼云、

戰火甫開殊勳累建 敵軍望風披靡
松永海軍武官闡述戰績

全聯席上松永海軍武官之講演如左、

大東亞戰爭南行物發、日本帝國海軍便制敵機先、於開戰伊始、在夏威夷軍港、敢行空前之大攻擊、擊滅敵太平洋艦隊主力、又所在航空兵力殆全部(四六六機)擊破、又軍事施設亦予以潰滅的損害、一擧獲得太平洋之制海制空權、於是日美戰略之大勢逆轉、爾來對平方面之敵進攻作戰基地據點、予以莫大損害、破碎使之進攻作戰的企圖、又同時於南支中國海方面之作戰、十二月八日拂曉、對新嘉坡初行夜間空襲、翌十日、擊滅英遠東艦隊之主力、爾後與陸軍協力、已攻香港、馬尼剌、潰滅在東洋之美英的作戰基地、更而席捲南方之大半、今又展迫於敵最後之牙城之爪哇與門答臘之情勢、更於馬來千島、與日本陸軍各部隊之驚滑的迅速東果敢進擊南進作相協力、擧大戰果、而於最近之新嘉坡的攻略戰、由海空遮斷後方連絡使早已殲滅、蓋日本海軍自開戰以來主用潛水艦航空機而輔以水上艦艇協力、活於東亞一萬哩、將對南北五千哩之大海面、將對敵艦艇航空機加以炸沈或炸破、並護衛搭載數十萬陸兵之數百隻的日本陸軍輸送船任務、又二月三日至四日、於蘇拉巴雅(又名泗水)及其附近、海上所予以美荷主力部隊之大打擊、已爲各位所週知者、故以上各方面之戰果的如何之莫大、且於如斯短期間、擄此莫大戰果完全爲世界所驚異者、尤其大東亞戰爭前半期之大勢、可視爲業已決定、

△敵之對策

敵宗此開戰伊始、遭此大敗、結果殘存有當面之應急策、統率該方面之美英荷澳之艦艇飛行機於一元的指揮下、編成所謂西南太平洋聯合部隊、企圖與日方相抵抗然其勢力之極爲微弱、固不待言、且無與日本海軍對立戰之實力、假令美英由本國方面增派補給多少主力艦、航空母艦、巡洋艦等、然到底終非日本之敵手、現在美英兩國之海軍力、顯然到底無與日本相詰頭之實力、傲慢之羅斯福之曆對國民告明東西太平洋方面之制壓日本海軍、實爲示不得已之窮狀、

△美英新艦建造計畫與艦隊之整備

美國爲期挽回此頹勢前曾揭言補强製作中之艦隊增强案、向新艦建造工事之促進邁進、而當此完成之時、再取攻勢派遣遠征軍、展開積極的進攻作戰、而主張其時期在一九四三年、即明年末、然若由從來建造之實績與其他種種能力等判斷推定此計畫頗難實現、蓋主力艦之平均建造所要期爲四十一個月間(三年半)、故如何促進工事、亦需約三年內外、且完成後待配備艤員而發揮其能力時尚須六個月、故假令如彼等所言而進行、則入艦隊時、至早亦須在一九四四年年以降、如此似言之非過、更艦隊、備上重要之困難、爲船員之補充訓練養成、蓋海軍爲使用精巧之兵器機關等、將其處理必須慣熟、而有能發揮實力之技能、故雖下級兵亦須二年乃至三年、下士更須四年乃至六年、至關於重要配置必須有將近十年之不斷訓練與教育、夏威夷海戰一戰美國發表海軍有四千五百名之戰死者、但此等之補者、乃美國艦隊之主力艦船員、而爲美國海軍之精兵、故其補充上之如何困難、不難想像且彼等之對日戰鬪、尚未戰即有收復之疑心、反之日方益益堅持必勝之信念、尤其觀彼等狼狽僞强之國民性在日美開戰士氣上、亦有絕大之精神的懸隔、

如斯比較兩國海軍之優劣時、圍繞東亞共榮圈之太平洋印度洋的制海權、至少能在此五個年完全確實屬於日本海軍掌握中、且斷定其毫不徹動、

△印度洋之制覇

印度洋、在英國實爲連繫澳洲、印度、尼島來、緬甸方面之生命線、一度在此海上爲日本海軍所制、而該方交通聯絡、便被遮斷、更由波斯灣紅海方面、好望角方面受脅威、現在澳洲、陷於孤立無援、緬甸印度亦不可救、

在英國海軍力之直接間接受一大打擊、對彼等之防禦陣營之基礎、已生一大龜裂而美英海軍對此海上權之爭奪亦擧全力而努力補充、英本國並地中海方面、尚意海軍對日呼應之作戰以義締結之日德意三國之軍事協定則戰益加以威脅、該方面亦不得不應分之海軍力、於現在之前夢觀之、對日抵抗之有力艦艇之印度艦派遣、極爲困難、結局大勢被帝國海軍制壓、又由北方對美形勢之所以日海軍壓勞備假令發生美英致艦東之事態、亦有能分十分應、第二戰線在此方面形成功之事態、亦有能壓之艦隊、關東軍之連攻對於英美等聯合軍之陣營、因英國過去可數百年於世界之各地域尤其在東亞壓迫諸民族、搾取其資源、反之、以至今次之第一世界大戰、德國之向來、對戰之敗戰、然於上獲得勝果之戰捷、尚未得制勝壓敵英國之死命、彼等對英海軍力之劣勢理由、即是海上推移於敵手、所以結果於今回之大東亞戰日本國在開戰勝頭、對夏威夷及馬來海因日、獲得制海制空權之結果、對香港馬尼拉、新加坡等之攻略、日本亦如意推展、則敵完全斷絕救援之途矣、制海權之價值、對戰局之如何見帝國海軍之實績即可瞭明矣、

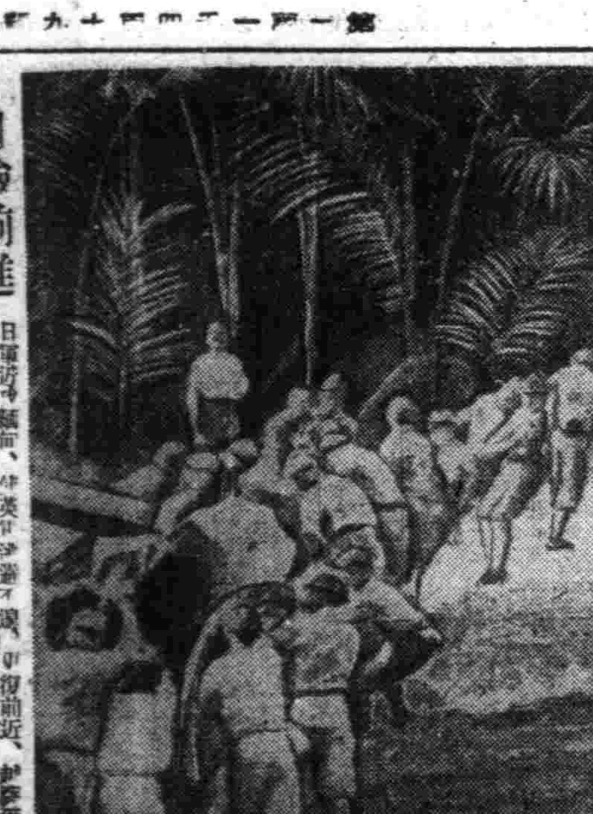

蹈險前進 日軍迫近新嘉坡、美英軍敗退、正復前近、圖爲在蘭芳攀登險前進之日軍

友邦各使臣紛紛致祝

施援無任感激 妖氛消滅共享和平

日本 大使致詞 茲參列奉戴詔書臨時全國聯合協議會、得述所懷之一端、殊覺欣快、

帝國陸海軍於昨年十二月八日未明、與美英入於戰爭狀態、同日天皇陛下對美英兩國、渙發宣戰大詔、同時滿洲國皇帝陛下、依日滿一德一心之本義、渙發關於時局詔書明示四千三百萬國民之應趨之途、此實爲我日本帝國國民、同爲感激者也、

蓋確保東亞之安定、貢獻於世界之和平、乃我帝國之不動國是、幸於東亞方面、有滿洲國、中華民國、泰國、於歐洲方面、有德國、意國、與帝國同其意圖、於東亞歐洲兩局面、爲世界新秩序之建設、正努力邁進中、

自支那事變發生以來國際情勢、益行緊迫而美英之對我壓迫、尤加重大、對於帝國之生存、實有莫大影響、

乃帝國政府、不拘如斯之情勢、爲維持太平洋而世界全局之和平、力避事態之惡化、以崇高之見地、曾互八個月之長期、與美國政府毅意交涉、但彼此之意見、終未得見一致、美國始終否認東亞之興隆、更對我支那事變之處理上、態加防害、甚而竟威脅帝國之存在、帝國爲自衛計、遂不得不開戰矣、茲拜受大詔、誠不勝恐惶感激之至、皇祖皇宗神靈在上、大義名分、盡在我方、吾等在不可分關係上之日滿兩國官民、自應與友邦互相提携、團結一致、勇躍從事於聖戰之完遂、永久芟除東亞之禍根、以仰天皇陛下

皇帝陛下之聖慮、今者帝國隆運二千六百年之國運、對於世界和平等之美英、敢然奮鬥、開始東亞之解放、聖戰之日、國民等莫不感激爲對處國家之難局、皇軍已遠在南方、陸海方面、收千未曾有之大戰果、此大東亞戰爭、實世界歷史之大轉換、東亞民族之解放、將不久實現、此次滿洲帝國協和會、舉開奉戴詔書臨時全國聯合協議會、恭率聖旨、擬將全國民打成一片、重新展開一大國民運動之決意、誠不勝感銘之至、諸代表日本大使館、聊述一言、用作致詞、(寫眞即花輪參事官)

同爲東亞砥柱 唯願齊心共嘗甘苦

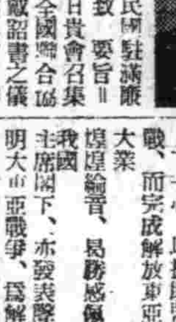

中國 中華民國駐滿大使致要旨 本日貴會召集臨時全國聯合協議會、舉行奉戴詔書之儀式、本使被邀參加盛典、不勝榮幸、用貢一言、藉表賀忱、

英美侵略東亞截至去歲適爲百年、友邦日本爲謀東亞民族之解放、爲求世界永遠之和平、不惜隱忍自重、委曲求全、迭與英美和平折衝、期其有所悔悟、祛除人間惨劇、無如美英終包藏禍心、企圖擴大戰爭、友邦日本爲完成興亞之使命、不得已而訴之最後手段、而大東亞戰爭、於焉勃發、去歲十二月八日、貴國皇帝陛下、本諸日滿一德一心之大義、渙發詔書、昭示全國官民、上下一心、以援助盟邦之聖戰、而完成解放東亞民族之大業、煌煌綸音、易勝感佩、同時我國主席閣下、亦發表聲明、明大東亞戰爭、爲解放東亞民族、確立東亞共榮圈之基本方針、在以全面協力友邦日本、打倒美英侵略主義、並稱今日與友邦日本能共苦、將來方能同甘、今日能共患、將來方能共安樂、其旨趣所在與貴國皇帝陛下之詔書、可謂殊途同歸、須知我中滿日三國、今日在實際上已形成爲建新大東亞之核心、此次大東亞戰爭之所企求、決不是任何一國之獨占獨榮、乃是三國亞之共存共榮、決不是粉飾東亞一時的和平、乃是奠定東亞永遠的和平、細繹詔書之所誥諭、實不外此項信念之結晶、貴會特開會舉行奉戴儀式並定實施細領以期國人民對於詔書之意義、徹底了解、忠實奉行、本使大爲同感、特申賀意並祝貴會發展無量(寫眞即大使)

與滿久有夙緣 處今時局尤當協力

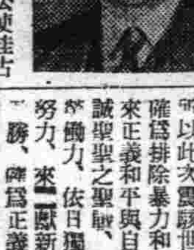

德國 駐滿德公使唯古愛爾博士致詞要旨 德國與滿洲保持善隣關係、爲時已久、更與盟邦日本依緊密的軍事的盟約、和意大利共同建設世界新秩序、爲各國民謀有正義之和平、而奮力國、敵人代表德國、得於協和會聯合協議會席上與各位致詞、誠不勝光榮欣快之至、此次正義和平之聖戰、東亞諸國民、歐洲之諸國民、皆同脫出美英之金權的桎梏而得解放、以芟除英美兩國對世界諸國民之不遜和搾取獸迫爲目的、內美英之侵略占領、或財政的奴隸化、永遠受美英之壓迫諸地域、爲陳述路於苦境感遲、竟遭永遠不義之痛苦、實有違背天理、所以此次對英美戰爭之正義戰、德國與滿洲國東亞新秩序建設之決意和不動意志、實爲十二分欣快、德國國民同樣戰鬥精神、決戰意志、滅私奉公精神、正向實之樹立世界和平新秩序建設邁進、茲於協和會聯合協議會席上對各位協議員敢加此斷言、

歐洲諸國民、大東亞諸國民、當一致擊破前後難關、所辦的事情、相信定能獲得勝利、於此不動的勝利信念下、謹祝德國及國民慶祝之意、向滿洲國國民代表者各位協議員致敬、(寫眞即唯古愛爾氏)

無違之英美支配下、解放大東亞、始有此次大戰、所以國數年來、傾其能力、對滿洲國要學擴張、以物資供給的努力、協於對於日本、供給國民的食糧及使之至今日英美屬致之英美艦船、也由滿洲國在供給、今日也像神話的了、在滿洲國之援、不僅止於此、在滿洲國、與其戰友的日本同、背着嚴寒、守衛很長的北部國境、在南方奮鬥的日本將士、亦能得以後顧無憂、而整頓其已粉碎敵人的陣勢、

在滿洲國之戰爭、其形態不同、是與犧牲、缺乏、危險的戰爭、亦有肉眼所見不到的勇士和戰死者、

不容疑的說、若沒有滿洲國豐富食糧的援助、就是無論優秀之日本軍隊的勇敢、

確信軸心必勝 日軍戰捷足証一般

意國 駐滿意大利國公使洛蒂公使致詞要旨 我今天謹將意大利政府及法西斯黨對於滿洲帝國協和會、表明之熱誠的感謝、向協和會負諸位謹表明的機會、實際欣幸之至、

我對於協和會的活動及發展、是非常持有興趣的注意到今日、本來、協和會爲滿洲國政府之對民衆的接觸機關、同時亦爲對政府告知民衆之必要及要望的機關日新月異的向前發展、

尤其此次協和會以開催臨時全國聯合協議會、表明滿洲國民對於新秩序建設之此次戰爭的感激與決議、其意義尤爲深遠、恭聆滿洲國皇帝陛下所渙發之詔書是對於勇敢偉大的日本帝國、更使滿洲國民更要深一層的確認一德一心、並且這不僅是滿洲國、就是現在與日本共生共死遂行戰爭的日本同盟國、也是表示着深深的同情與共鳴的、並且聖詔內會有由無數世紀受貧而無厭殊虐的、更享和平的生活這是我敢確信的、

說過、「對於民衆、向前進、建設、若過有必要、爲此社會更大的正義去戰爭、更要獲得勝利」莫索里尼曾如斯的一員、我們法西斯黨對於意大利國民、正像現在協和會所辦的事情一樣、推行於全般國民、

這就是法西斯黨的目的、是今日得到水平線上之光輝的意大利的戰爭目的、此可、所以我能瞭解諸君的事情、同時要尊重諸君所辦的事情、對於諸君之協和會的目的我亦與實證、表示誠心的謹詞、我對於達至今日所辦的事情、更是對全滿洲國民的呼喊、也更是以莫索里尼爲中心一致團結之全意大利人的呼聲就是我們共同要在世界上獲得必然的勝利、使我們的祖國及我們的子孫、更得幸福更享和平的生活這是我敢確信的、

誓負重任守護北邊 同舟共濟完成聖戰
全聯對諸友邦致電聲明

臨時全聯第一日、對於日本大政翼贊會、興亞同盟、朝鮮聯盟、臺灣皇民奉公會、關東州興亞奉公聯盟、南洋群島大政翼贊會及中華民國國民黨華北新民會、東亞聯盟中國總會、蒙古自治政府、佛印總督、泰國首相、菲律賓行政長官等、決議拍電聲明對處大東亞戰、茲誌原電如次、

致日本關係團體電

大東亞戰爭勃發以來、茲二月、由於皇軍赫赫之戰今已捷、漸次驅逐英美勢力、則大東亞建設、已趨飛躍的發展、實不勝慶賀者也、對皇軍將士之辛勞、更不勝感謝、

我等滿洲國民、奉戴聖旨懸行堅忍持久、而任北邊鎮護之實、邁進增產、而力致大東亞戰爭之完遂、致當貴國大詔奉戴日、披瀝我等之決意、並祈貴國民之健鬥、

致新民會電

大東亞戰爭勃發以來、貴會指導華北民衆協力盟邦日本聖戰之完遂、爲我國四千三百萬國民所不勝敬服者也、我國亦事全國民之總力堅固北邊之鎮護、而應盟邦之負托、誓努力援助、以完遂東亞復興之大業、

致國民黨電

大東亞戰爭勃發以來、貴黨協力盟邦日本帝國、參加復興東亞之大業、對此、我國四千三百萬國民頗感欽佩之至、抑復興東亞之大業、必有滿日華三國之提携而始能完遂、我國國民深望北方守、在期之間、切望貴國黨協力提携盟邦日本完遂聖戰、

致東亞聯盟中國總會

大東亞戰爭勃發以來、貴聯盟與盟邦日本帝國協力、挺身於東亞復興之大業、我國四千三百萬國民、實不勝敬服、爲可期其完成、故我國事全國民、萬民一致、協和一德、茲當奉詔書、重新表明大東亞戰爭完成決意之際敬祝貴聯盟與盟邦日本之聖戰、

致泰國首相電

貴國國民痛感欽佩之至、成東亞復興之大業、

大東亞戰爭勃發以來、擧國全國民、協力盟邦日本、實不勝敬服之至、我國亦以四千三百萬國民、堅固北邊之鎮護、以應盟邦之負托、

改善農法力謀增產 示開拓民指導方針
昨開首次農產中央獎勵會議

本諸大東亞戰爭下、「北滿」主爲糧增產之重大使命、及謀開拓農業指導一元化、而欲謀本年度物資增產之第一回中央獎勵會議、九日午前十時已於興農部會議室舉行、與農部各局長以下關係官及與農部各司開拓研究所公主嶺農事試驗場、拓植委員等事務局滿拓訓練本部滿鐵等關係者、並各省係官出席、由中央指示開拓民之指導方針、及營農改善獎勵設施耕種改善獎勵畜產獎勵、用地整備造林獎勵及其他事項後、并協議關于地方獎勵會議之舉開、本年度之營農指導實施要領之概要如次、

爲謀指導方針之統一計、決於中央地方設置獎勵會以指導機關職員於各省組織營農指導班、以改良農法之普及爲目標、在三月內開一農具之使用法講習法基本、作法及耕種之改良、馬法等設立講習會、四月內即以一團於實地指導一般之農耕法、決由各團輪流指導云、

美軍發表戰況

【里斯本八日電】據華盛頓電訊、於八日美國陸軍部、關於菲島戰局發表如左、

一、在馬尼剌灣入口加比特附近、日軍由巴塔安半島炮兵陣地、直兩小時對美軍陣地炮擊、炮火集中於米爾斯、休斯、佛蘭克三要塞、

二、在巴坦半島、日軍之一部突入美軍右翼方面下展開激戰中、再日軍航空部隊在過去廿四小時內、曾連續轟炸美軍云、

瀋陽國民高等學校招生 本校附設特別教育造成實業人材
一、科別 高等科、中等科、補習科 每級六十名
二、報名日期 二月十七日起至二月十八日止
三、考試日期 二月十七日
四、校址 奉天市小西區惠工街二段廿七號 電話 二一五一四六 四一四四七七
另備詳章函索付郵票二分即寄

英語教授 加斯達英語學校 本校創於西曆一九二五年 日班 夜班 奉天市大和區淀町十一番地

支票失作廢 敝人於康德九年一月十二日由吉林天和銀行滙往奉天誌行照付第四〇號滙票一張二百十圓不悉何故信票未見此票落於何人之手即作無效特此聲明 奉天市朝日區義光街一段一六號 公益商會內 張麟呈

緊要聲明 敬啓者敝人世居瀋東下伯官屯生有廣仁廣德廣啓三子相安度日近因有某人冒充私生子向親友告貸者敝人並無私生子勿論其與任何人締結契約等敝人概不負責承認恐不週知特此鄭重聲明 聲明人 趙殿璽

失照聲明 敝亡父王德茂領名坐落瀋陽縣沙嶺堡村東南窪東西至王姓南北至道中則地二十畝升科大照一紙於康德六年十二月不愼遺失除呈報縣署外特此聲明作廢 聲明人 王佐卿啓

志雲翔啓事 茲將志雲翔股東忠順堂代表趙鵬展暨志雲翔經理陳志興所有股份移轉於經理陳志興之債務均移轉於陳志興毫無干涉除雙方業經依法另訂合同外特此啓事 前股東 趙鵬展 經理兼新股東 陳志興 同啓

遺失匯票 康德八年十月十一日由四平街功成銀行滙款二百元奉天誌行支付証料途中遺失除向該行掛失外並登報聲明此匯票作廢 奉天小北門裡 天順成啓

遺失匯票 康德九年一月二十七日由吉林功成銀行匯款六千元票二九一此信迄今未見故向該行掛失並登報聲明作廢 原子正啓

失照聲明 敬啓者敝人領名利字五零六號執照一張坐落康平縣三寶村二道河子計下則地三十五畝九厘於民國十九年因事患紛失除呈請縣署補發新照外特此聲明作廢 聲明人 孫富恒啓

遺失土地執照印章買契約書聲明作廢 敬啓者敝人減懷於本年二月三日在奉天驛北有軌電車站上車之際不意在遺失土地執照張張龍票地稅票六張劉稚雲方買契約書等紙以上一件遺失日後任何人拾去及發生任何故概作無效除呈報瀋陽縣公署及瀋陽縣寶官屯村公所外特此聲明作廢 聲明人 臧懷謹啓

光陸電影院緊要啓事 茲者本院於康德六年九月四日由興行場組合請領南市場營業券印之身分証明書由一七三至一九八號止計二十六份及康德八年十二月一日興行場組合長蘆田發給之証明書由三〇四至三〇七號止四份並由院方發給員役腕章二百餘份除呈報警察外特此鄭重聲明 奉天光陸電影院經理 李永貴謹啓

紅酸療法 函授 簡章免費寄去 應用紅酸療法日本全國開業公認之世界的新發見 一、特效性病疾均能在短期間治癒 一、中國藥學家實驗病者甚多 一、指導書免費 特典 日本大分縣香川町 紅療哲學館

聲明脫離父子祖孫關係 啓者敝子李永盛敝人三子李鳳林自幼潤滑放蕩不成長任村長貸款私債壞亂分家財產數千元之巨... 西安縣 李永盛啓

接收營業啓事 今有鐵西寶源茂因生意欠佳將業甚鉅經各股東議將該店兌出原先一切賬目歸於寶源茂萬記管理至於廣源茂所有經辦之賬目作廢... 廣源茂萬記啓

購買或求租家屋 茲擬於大和區並敷島區內(即商埠地)購買或求租家屋五六間如有出租或出售者請以電話通知是荷 大和區隅田町九號 盛京時報社 電(二)二〇二二番

國光女子洋裁學院 奉天瀋陽區一心街六段二號 留日教師 △滿洲首創 △學費低廉 △寄宿完備 入學△二月二十日額滿截止 科別△本科(甲、洋裁)本科(乙補習)一年速成科 夜間部(日語科算術科洋裁科)半年

公告 啓者本會社於康德九年壹月貳拾八日開第五期定時株主總會對於提案全體通過惟各株主住所有變遷者務希聲明以便通事通知免失株主權利如不聲明自失權利恕不負責特此公告諸注意爲荷 奉天市關東印書館株式會社謹啓

常年法律顧問聘任啓事 敝人今聘任大律師藤原鐵太郎氏爲常年法律顧問於敝人之身体及財產其他一切之權利如受不當侵害時本律師應負依法一切之保障責任 奉天城內大德街 洪興隆永記啓 本律師茲受奉天城內洪興隆永記之聘爲常年法律顧問此後關於洪興隆永記之身体財產及其他一切之權利如受不法侵害時本律師應負依法一切保障責任 奉天市大和區浪速通四五 律師 藤原鐵太郎 電話二一三六五八

益通商業銀行 奉天市鐵西出張所開幕廣告 敬啓者敝行籌准設奉天市鐵西區出張所訂於本月七日開幕營業届時備有賬簿指導商業 記地址 奉天市鐵西區興順街二段第號 名稱 益通商業銀行奉天市鐵西出張所 電話五一五四九 董事長 王莉山啓

對需要自動車者各位通告 關於從來需要自動車者按每期申請即三個月一期一年四回申請購入申請受理及配給此次爲謀配給圓滑起見按本同期嗣後改爲隨時 最近敝社各店申請每月二十日截止按月配給目下左記各車種想當選入各種代理店或多量需要者希於申請定處之關於購買或希望以後申請購入配給之希望請隨時洽是幸

自動車購入申請受理

車種 總括代用燃料裝置車輛付 ○ニッサン貨物車、乘合車 ○トヨタ乘用車(新日本號中型車) ○ダットサン貨物車、乘用車

二月之申請截止 二月二十日

申請場所
○奉天興安西南各省 本社或奉天營業所
○新京特別市、四平並吉林省ノ內 新京支店
○濱江北安黑河各省哈爾濱以西 公主嶺出張所
○濱江北安黑河各省哈爾濱 哈爾濱支店
○龍江興安東北各省齊齊哈爾 齊齊哈爾支店
○牡丹江省 牡丹江支店
○安東省 安東支店
○錦州省熱河省 錦州營業所
○熱河省 承德出張所
○東安省 東安營業所
○三江省 佳木斯營業所
○間島省並吉林省以東 吉林營業所
○通化省 通化營業所
○關東州 大連支店
(申請用紙各店均備有希索取是荷)

奉天市小西區惠工街三段 同和自動車工業株式會社

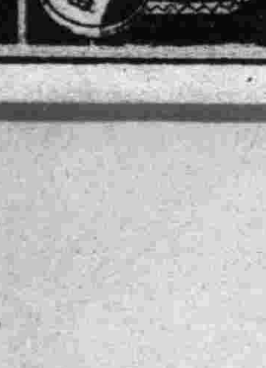
萬人油

慈惠內科 醫學博士項乃義 愛思光線樂衞透視超短波紫外線電療 化驗充實病室完備 奉天大西關成平里 事務所 病室 電話2 7096 7100

奉天大西邊門裡利昇慶胡同 電話(二)二三五三番 恒大機器鐵工廠 本廠特聘優良技師督造各種紡織機洋機及各種零件批發零售價目從廉保管使用恐未週知特此聲明

深井吸水機
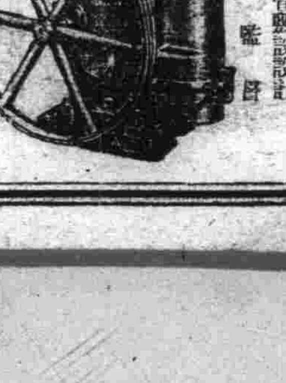
各種吸水機類 原動機 土木礦山用諸械機 吸水機附屬品一式 各種吸水修繕取附 鑿泉井戶請負 上水道鐵管敷設設計施工監督 合資會社 三德商會 奉天出張所 奉天市大和區富士町一番地(醫大前) 電話(二)五三三番 本社 大連市丹後町二番地 電話(五)一五七三番 出張所工場 鞍山市北二番町 大連 鞍山 奉天

拍必麗化粧品 最新彩色之研究 要塗搽化粧持久與自己肌色相稱的白粉不過白不過厚塗搽均勻才算眞實之美麗、日本品可滲於小盒內如此外出時利用亦捷便、爲最適用之化粧品、樣本附郵三分即寄 東京麻布市本村町伊東化學研究所

·風箏之由來·

風箏即紙鳶。爲有閒階級之娛樂品。每年一至立春。王孫公子與富足家庭的兒童。糊竹爲骨。以紙糊之。製成仙鶴。雀。沙雁飛虎。胡蝶。蜈蚣等形。繪畫極盡精巧。而且於竹骨之中。附帶銅鈴。及銅製小鐲小鼓。放之空中。金鼓齊鳴。音調忽高忽低。抑揚可聽。名曰風箏。相傳紙鳶爲漢代韓信所作。蓋韓信用兵。多多益善。常連營數百里。各營均預先製成多種多樣的紙鳶。暗定標記。排成秘號。一經命令傳出。一唱百和。各營一律放出同樣之風箏。其傳令之迅速。較諸今日之電報電話。無大軒輊。後世不明眞像。遂而爲一種娛樂行爲。其眞正功用。反湮沒不彰。良可惜也。（郭子箴）

科樂雜俎

復興亞細亞的聖戰

好富正臣　一林鼎譯。

「復興亞細亞的聖戰」一文。爲駐滿日本大使館一等書記官好富正臣先生所選。發表於日文雜誌「藝文」第二號中。茲譯錄如次。（譯者）

—※—

所謂建設大東亞。就是解放自從十六世紀以來被歐洲帝國主義所蹂躪了的亞細亞民族的運動。也就是對於歐洲物質文明復興亞細亞精神文明的運動。

今日救助世界人類的佛教基督教。回教這三大宗教都是從亞細亞的天地創生出來的。數千年前創生在希馬那亞的甘泉斯河畔的佛教。在阿拉伯的炎熱如灼的沙漠之中創生的基督教和回教。這三個宗教不單只自古至今在東西兩洋成爲人類文明的基調。並且它在精神方面助人類之處實在是不少。在羅馬時代。基督教還沒有一到歐洲以前。現在的我們所連想也想不到的野蠻的風俗却存在于羅馬帝國。譬如那個有名的尼祿。因爲想要做一篇失火的詩所以在羅馬的大市街放了火。望着炎炎燃上的羅馬市街自悅。又把獅子放在野外劇場之中。把囚人追進去。看着獅子咬囚人的情形而歡喜。當時的羅馬市民。是這樣的這種野蠻的風俗自從基督。由亞細亞的天地進到歐洲來以後才完全絕其跡。於是歐洲民族才在道德上得救了。佛教及回教之對於亞細亞民族供給了貴重的精神底糧食。是不必在重說的。基督教。佛教。回教是這樣地把世界十八萬萬的民衆自古至今指導爲文明。並且在道德上使他們得救以至于今日了。這完全是亞細亞的優秀的精神文明之所賜。（未完）

稱呼的象徵·語雋

男子對女子的稱呼。普通歐化的都是「希臘」的稱呼「我的大玲」。却是「我的小扁豆」西藏人則稱「我的小豬」。阿拉伯人稱呼「我清涼的小胡瓜」。南阿美利加洲的當地人。稱呼「我的甜薯」。

本間和卿先生原著 瘍科秘錄

198　客亭譯

被鼠咬之傷損。因至爲微淺。故不用醫藥。亦能自愈。但愈後。不能安心。蓋其毒若內攻。則變化而諸證。或有不起者。實爲可懼者也。咬處自愈而後。有經十餘日而發。或二三十日而發。或過二三年而發。無論頭面胸腹四肢。發生疙疸或發癥腫。斑斑如雲片。色變紫赤。或如瘟疫痘瘡等之發斑。有發寒熱者。或咬傷時。瘡口即變暗色而行腐蝕。有成癰疽之形狀者。是毒從瘡口泄出。故反爲吉兆也。或往來寒熱如瘧疾。或咳嗽盜汗。神思鬱鬱不樂如虛勞。或一身毒腫。完全是水腫之狀。若粗率診視。易與他病相混而誤治。須詳細診視。明白病因。勿誤治法。

治法。與治犬毒之法大略相同。第一向瘡口用艾炷灸。或貼猛汞油。使之腐爛。以多出膿血爲佳。內服五物解毒湯加鼠尾草。毒深者。可兼用紫金錠。傷已愈而後再發者。可向瘡痕灸焫。或施猛汞油。使再潰爛。微腫而色變紫赤之處。可刺出血。創口自然腐爛者。可速剪去腐肉。貼以破敵。

記女鬪牛家姬黛小姐

姬黛小姐年華十八是中南美洲鬥牛界中獨一無二的奇材。一共殺了八十八條大牛以鬥牛糊口每一表演。觀衆常達二萬多人。她生於美國。然而住在秘魯。南美看鬥牛的觀衆。都不太相信她是女人。說女人那有膽鬥牛呢？後有人問她殺牛的本領。她說「我從來沒有膽怯過一千二百磅的大牛湧到上來。那裏瀰到你眼前不眨眼法。不過在牛上來的時候。等於自殺。因爲牛肩甲上有一個小小的地方一刀斬下去。那就是它致命之傷了。斬牛也用不着怎麼大氣力。手急眼快。若是斬歪了。立刻殺掉它是很容易的。」

小姐生得很清秀。長五尺五寸。重一百一十磅是鬥牛界的尤物。殺牛場上的奇材。鬥牛的式共有兩種（一）葡萄牙式要騎馬要有相當勇氣將有刺的戟子。在蠻牛的肩甲淺刺入。騎士是在馬後動手的。（二）西班牙式的鬥牛者。不騎馬。立在地上紅小姐兩樣都精。

姬黛十一歲。就開始學騎馬了。到十三歲她就用葡萄牙式來鬥牛在葡京大出風頭。因爲當時鬥女士是從來沒有人聽見過的。一九三八年七月廿八日。到一九四〇年七月廿八日。足足三年多。她在墨西哥城作第四十次的獻技。

在墨城鬥牛界的鬥士。共三等。頭等角色。每次獻技一場。值兩千圓美金。次等角色。每次獻技一場値一千至二千圓左右。紅小姐是屬這等的。第三等鬥士。每次不過二百至一千而已。

紅姬黛的父親現在秘魯她的母親在牙來場。她同她的師父師母住在一起。她父母也不反對她鬥牛。說隨她的便。她從來沒有過男朋友。第一是她沒有空閑的時候。第二是她父母及師父師母都很守舊的。她也不懷春。意念異性。她說她也許會繼續再出場兩年獻技。但是她說長大了怪難爲情的。怎麼人說世界上沒有奇人沒有奇事呢。

我們的南洋

新幾尼亞島素描（下）

凡遡不知福來河之本流支流來遊者。往往誤於走馬燈然之小路。竟再同出發地。漸漸尋得本流時則已至百數十基羅以上之途程。而至福來河本流與斯特立克蘭支流之分流點。爲茫然了無人煙之平野。濁流寂然逝去。此處鬣鱷群棲河中。有「黃河之水已清恐福來河之水終不能澄」之概。終焉濁流而已。自口河之上流四百基羅起。即英領荷領。毗連之處。有毛雷湖。蓋由巴布亞總督毛雷中將之名而起者。湖水周圍凡五十基羅。

住民中有脊低之皮克甫原始人。極似猿類。呼之爲蒙哥。碍遊情況可見。豈巴布亞之原始人乎。島上使用國際語即馬來語英語。但在德領時代雖多少尚用德語。至英領時代則全無用德語者。使用馬來語者爲住於海岸文化少進之居民及華商等。荷領各地多半用之。在英領內因歐洲人交易關係。則西班牙語葡萄牙語及英語混用中又加入土語。今日南海岸西海岸。又使用近似日本語之方言。此等日本語源之一部在南洋語中。殊足證明受波羅內西亞之感化。且爲新幾尼亞蕃人多波里內西亞之混血顯著之一例。

殺一白人之罪。則殺百名之住民。或殺無罪之農民之章則。在歐洲文明國之殖民。莫不皆然。此點尤善爲之。因此新幾尼亞之蕃民盡爲農耕之好手。海岸住民盡成經商之賢才。皆其精爲指導當然之結果也。又因其爲世界第二之巨島論人口僅八十四萬餘。與阿非利加洲沙漠地帶同其密度。則將來當必有極大之衝突。

一九二六年即昭和元年爪哇之共產黨之騷擾事件。在所捕五千黨員中。經荷蘭政府於翌年一月起。每次以一千人船送新幾尼亞。使之任開拓事業。從此荷蘭政府繼續至今。遂以新幾尼亞爲其流刑地焉。

由戴公爾河遡行百三十基羅。右岸有迦瓦爾干。更遡行有他那梅拉。本數百家流囚棲止之所。乃成爲自由之天地且建有自治之王國焉。

以上爲新幾尼亞過去之情況。至其人民風俗。如何容再補誌。（寫眞）上爲毛雷湖畔風光。下爲當地蠻酋陳獲敵人首級懸骨示威之居室。

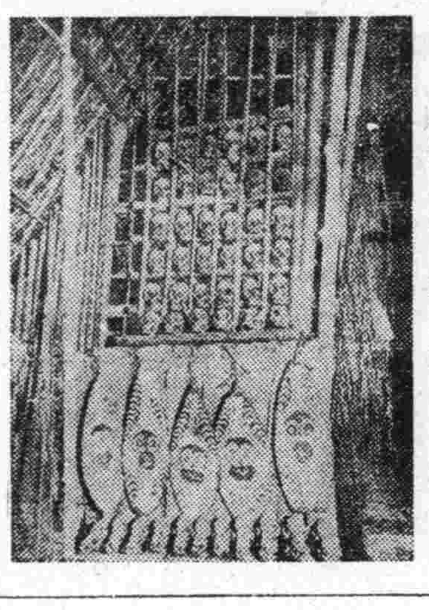

·馬來散記·男嫁於女的婚禮

馬來半島各部居民結婚。多爲男嫁於女。獨粵省之所謂招郎入舍。結婚之日。女家派人至男家。將新郎迎來新郎出門時。一人擎傘以遮之。有伴郎多人。當是則導以顏色紙紮之茅草與音樂沿途燃放爆竹。新郎則渾身金碧。燦爛奪目。穿金線拖鞋。與衆步行。貧者儀節無大別。但無儀仗與音樂耳。結婚之日。一般親友。均至女家慶賀。席地而坐。分饗牛羊等肉。啡咖茶麵包等物。包辦筵席者。俱華僑散席。贈來賓鷄蛋饅頭饗芊各一枚。貫串如珠。宴會時有佐以馬來女子之舞蹈。當地人已耶迎。兩女侖手舞足蹈。互相應合。（選）

（興亞春聯）

一德一心萬邦一体　同文同種西海同春

職域奉公同心興亞大賽　赤誠報國共榮太平新春

節約自肅戰時体制　勤勞增產槍後赤誠

皇恩普被全東亞　八紘一宇天下揚

旭日照臨大東亞　春風清掃太平洋

瑞日麗天燦爛八紘新秩序　春風拂地郁東亞慶和平

同文同種同建聖業　共存共榮共樂新春

新年戰捷源源報　得勝佳音順序來

東遊記行詩（續）（陶明濬）

▲城樓高七層拓舊基爲之式則舊而質則新均爲洋灰鐵筋所成。登臨下瞰全市。

直上飛樓有七層。樓名昇降降還昇。身如飛鳥股猶戰。總是猿猱足敢騰。似以蜂窩萬萬室。直將蟻垤視丘陵。銅欄鐵檻堅牢甚。對此茫茫百感興。

菊話·老譚的高足

清代末季及民國初年。梨園中的譚叫天。負一時重名。轟動京華。震各地。叫天係武生出身。能戲甚博。但以演狀元印。惡虎村。三岔口等劇爲最著。事隔二三十年。梨園界一般的人。至今猶稱道之。生平所收的弟子。不可勝計。能傳衣缽的高足。共有五人。一存四歿茲特約略分誌如下。

（一）王月芳·

月芳幼時學老生。拜師最早。入譚門僅十四五歲。及長。改唱青衫。清德宗光緒庚子年。在北京隆福寺景泰園。與單久峰演樂園會御碑亭。歌喉老到。有余紫雲韻味。致時年近六十。子少芳。工文武老生。隸上海取多。亦稱傑材。

（二）劉春喜·

春喜幼最聰穎。嗜戲劇。每聽劇一次。逾數日後。對於劇詞。尤記憶之。及長拜叫天爲師。學文武老生戲。事師極爲恭敬。戰太平一劇。係叫天親授。所以演唱時。摹倣叫天。唯肖唯妙。聽劇人更不知是劉是譚耳。至若叫天演戰長沙。春喜配黃忠。演戲陳業。春喜配演成。均爲叫天所倚重。致後竟無人談及。

（三）賈洪林·

洪林乳名狗子。初入小洪奎。本學採蓮仙。到翁冠後。拜叫天爲師。改唱譚腔。失街亭。打棍出箱。賣馬連燈等劇。皆其傑作。入同慶班後。與乃師配戲。搜孤救孤飾公孫杵臼。盜宗卷。飾陳平。及羣英會飾孔明。狀元譜飾陳志。捉放曹飾呂伯奢等劇。演精彩。時人亦譽爲賈派。不過入後極爲蕭條。

（四）李鑫甫·

鑫甫係深的胞叔。工武生兼文生老生紅淨。桑園寄子。取成都。水淹七軍。空城計等劇。唱做洽到好處。係譚得意門生。致時尚未四十歲。梨園界後輩。至今猶惜之。

（五）叔岩·

拜叫天爲師最晚。第一齣教太平橋。次日即獲得盛譽。一般人戒謂叔岩後來居上耳。叔岩學藝極其用功。故對於文武劇。無一不精。徽漢武關。戲鳳。斬馬謖。收姜維等劇。均能學叫天神肖。現因年事過高兼多疾病。登台日少。誠梨園中的最是碩果云。（亞瀟）

黃金村落

在美洲加拿大的地方。有一個很小的荒僻山村。十年前居民都很窮的。後來因爲發現了他們所住的村中蘊藏着很豐富的砂金於是大家乃從事砂金事業。到現在說起來。那個荒村之中。一變而爲黃金之村了。

這事起初。是在一個聖誕節的時候。有一個貧窮的老婦人。爲了慶祝這一年一度的佳節。不得已便把家中所畜的雞。拿出去賣了。買的人是一個廚役。殺了這隻雞的時候。忽然發現在雞嗉裡有小粒的砂金。約有三四十粒並有豆粒大。乃驚動主人。問之。知是在這山村中所買。及在雞場內發掘獲現金。乃經建此雞並立碑以紀念其事焉。

記千山大安寺風景（偉華）

▲鐘樓遠眺。寺東山有鐘樓一。緣梯可登。憑首遐觀。全寺諸景。歷歷在目。風光幻變。氣象萬千。煙霞山水。盡是文章。鳥獸草木。咸含詩意。如偕飛仙遨遊。周賸蓬島仙都。寵辱皆忘。忽而風搖鐵馬。蒲牢一吼。驚醒俗夢。益令人悠然。發高世之志。作出塵之想矣。

遼陽縣志。樓在寺東山脚下。登樓西望。則通明佛手蒲城諸峰。皆歸眼底。欲窮千里目不待更上一層樓矣。

戰時下舊曆年 廢止無益消耗

（二）爆竹＝相傳古時。燒竹作響。可以轟逐鬼祟。後人每逢過年及婚喪時必燃放炸炮。以代用爆竹。以訛傳訛。相沿至今！當這科學昌明的今日。豈可再這樣的頑迷不悟呢！可見爆竹到現在。亦無存留的價值了！滿可以廢止永遠不用了。

（三）互相餽送＝按北滿風俗對於新正所餽送之禮物。多以木盒糕菓品者爲上等。有時同一禮物。你餽送他。他再餽送別人。送到歸終。往往竟弄出笑話。因菓品日久的關係。以致腐氣不堪。甚至給犬貓不能吃。又況作禮物送人呢？設果有人情的話。也不妨來改善一下。又非得如此不可嗎？再有一種也是正的慣例。就是往親朋家賀年。隨行時必給小孩錢。（俗名即壓歲錢）可是這一來。就造出來許多的麻煩。他給還贈一作你也必得照例。可莫如根本將此兩種虛禮。完全廢止不獨免除還無味的應酬。更可廢止無益的消費吧。

世界珍聞

記Z伯號飛行船（穆人）

被稱爲「世界科學國」之德意志國民銳意治學精於製造其爲今日科學工業權威。人所共識。而飛船之製造尤極精緻。英美雖亦有巨大之飛船。然終因其製造之不精。屢被慘淡之火災所害。最近之德國飛船發明家齊伯林氏。彼曾經三十年之苦心。始突破種種艱難。從新建造新德意志之Z伯號飛行船。結果頗得世界好評。實爲科學工業史上之光榮一頁。茲於新式飛行機械足供戰事應用之趣。不禁憶及往事。而遙寄其完成之經過。

△世界一周之洞航

Z伯號飛行船爲德國自建造齊伯林氏之第百二十七隻。係完成於一九二七年之七月間。不久即於當年之八月八日午後九時零三分（滿洲時刻）由美某地出航。更於同月之二十九日午前七時十三分返着原地。除全体休息時間（二十一日十時三十四分）外。僅以九日二十時三十二分之短促時間而完成三一〇〇〇籽之大行程。橫渡太平洋其速度約爲急行火車之倍半。（未完）

第三局　二將連捷（藍先）

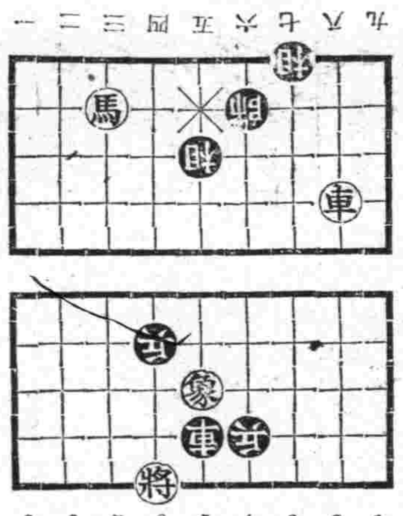

（着法披露）

車二進二、帥六退一、車二退四、帥六進一、

馬七退六、帥六退一、車二平四、帥六平五、

車二平八、帥五平六、馬六進四、帥六平五、

馬四進三、帥五平四、車八平六、帥四平五、

車六退一、（藍勝）

二月五日對局之選手藍爲胡霞洲紅爲趙文宣君特此訂正之

無線電

二月十日（星期二）

（午前）

七、三〇（新京）國歌、建國體操

八、〇〇（大連）初等日本語講座

八、三〇（新京）文明琴書黃氏女遊陰宋喜亭

一〇、〇一（大連）報時

一一、五九（新京）報時、新聞、清晨音樂管絃樂

〇、三〇（新京）新聞

（午後）

四、〇〇（新京）新聞

五、三〇（新京）兒童新聞

五、二〇（新京）中等日本語講座

六、三〇（新京）新聞

六、五〇（新京）生活須知

七、五〇（奉天）梆子桑園會奉天商業俱樂部

八、四〇（新京）建國十週年慶祝歌指導（二）指導者新京特別市女子國民高等學校教諭楊隱君

八、五〇（新京）鋼琴獨奏獨奏者芝计賢三紡車多惱河之漣士耳其進行曲

九、〇〇（奉天）戰時下廢止虛禮座談會與會者奉天市公署陳岫嶽奉天省公署龍俊廷奉天市統監部馮超宇國防婦人會奉天支部劉永慈司會者奉天中央放送局放送課韓來榮

九、三〇（齊齊哈爾）評詞水滸古遺李壽卿續（奉天）新聞

一〇、三〇（大連）話劇寶藝人編劇克明導演力知大連放送話劇團

一一、一〇（新京）新聞

賀欽遺蹟（續）（王鶴飴）

弘治六年癸丑。（西元一四九三）欽五十七歲。應巡撫張九雲之請。參伐王彥遂之懇求也。簡陳白沙。撰遼右書院記。

弘治十年丁巳。（西元一四九七）欽六十一歲。十一月。命長男士諧。書贈金德容之任石州序。

弘治十三年庚申。（西元一五〇〇）欽六十四歲。九月撰錦縣將軍遠東耶總兵韓斌墓誌銘。

弘治十五年壬戌。（西元一五〇二）欽六十六歲。夏。撰狀元羅一峰誌銘。並簡一峰之子。八月。撰虎將軍上護軍孫公貴墓誌銘。

弘治十六年癸亥。（西元一五〇三）欽六十七歲。撰義州修建遼邊墻碑記著易說一卷。

奮起鵬程萬里。擊滅殘敵（友邦學生滑翔機的試乘）

動物眼中的世界

觀覽是人們獲得世界智識的一種主要機能，普通人對一切的形狀、位置和顏色，大家的看法是相同，但動物眼中的世界，因對光的不同眼球和腦神經的構造有差異，和我們的看法，是不相同，下等動物的視覺，完全是另一個世界，

患近視的，看近不能看遠，老年人的眼睛，是看遠清楚，看近模糊，色盲的眼睛，是分別不出顏色，良好的眼睛，帶了遠視鏡，或是近視鏡，對所看物的位置和角度，也變了不同的景象，我們看見獅子和虎豹，便想像出他殘忍兇惡的動物，便想法把他殺死，或者捕捉，但是豹看我們，也許是和我們相反，人才是兇惡和殘忍的呢，獅豹的殺食兎狐和其他的野獸在他們看來，是像我們殺雞殺鴨作食一樣，沒有半點驚奇，也不是殘忍的行爲，鼠見的洞穴，在他們看來是居室，山林荒野，還是獸類的樂園，人們所聚居的地方，在他們看來是殘忍的世界，勇猛如獅虎，偶然失了路，跑到人們居住的地方，便時常有給射死的可能，

雀鳥的眼睛，普通是可以看強烈的紫外綫，但分辨不清紅顏色，因此給了紫紅斑點的貯谷倉，在他飛過了，也看不見這景色，狗，和其他下等動物一樣，是色盲的，也辨別不清楚界綫，因此狗的屏居，最好是不要塗顏色，魚類看見捕魚人，是一個奇怪的樣子，坐在水面的木頭上，也不下來，魚看見人的顏色，這正如我們所看的相同，因爲魚不是色盲的，

下等動物的蟲類，他們的眼中另是一個世界在火車裡生活，最過的，但他們也許是覺得地震，蟲類在大輪船的甲板上生活，是沒有感覺它是會走動輪船在波浪的起伏中，在蟲類看來，是沒有感覺，仍是一棵的像在平地生活一樣，

落下傘 與日軍的精神

落下傘一種東西當然是有了飛行機以後才發明的日本語叫バラシュート（外來語）他的作用、自然是爲防備飛行機故障時、可以脫離機體、用它降陸不致傷損生命所以有的人對它稱作救命傘在戰爭的時候、與敵人作空中戰、或被地上砲火射中時、對於救命一層、在理性上說、它是很有用處的東西、在普通航空如客機、常準備着它、以防萬一發生事故、可以用作指救生命、至於日本空軍呢？則不準備它、當然也不用它、所以他們不問平時戰時、絕對不知利用落下傘爲何事、

不過在一般人的想像、日本空軍飛機上、一定準備着落下傘、尤其在戰時更不能離掉的、因爲這種東西有救命之益、何況原來發明它、根本就是爲救航空人員的生命爲目的呢、那麼日本空軍、對這種有益東西、因何置而不用呢、這個理由、恐怕又是一般人多所不知可是在日本空軍、尤其是出征的時候、在飛機上、絕對不曾見到落下傘的形跡、結果是甚麼原故？

原來是因爲軍人精神問題而不用、對於日本人的出征的、犧牲精神、以前詳細談過、今天不再贅言、總之、在出征前、一個一個都懷着不惜命、不要命、堅固勇往的精神、不唯陸海空軍如此、空軍當然亦不例外、如果準備落下傘、是不是預備萬一時的救命呢、如預備救命、就是惜命、惜命當然又是反乎日本軍人精神、因爲不問在任何場合、把生死二字、早已拋到九霄雲外、決不預備救命的工作、萬一的場合、認可與愛機同作犧牲、亦不作落在敵手的捕虜、這是日本軍人精神的特徵之一點、至於美、英、空軍是否這樣、我們由事實的證明、或想像即可知道的、無須我再說明了、

動物体色的變換

生物具有各種不同的形態和習性，在一般不經心的人看來，認爲是「當然」兩字，只能指示你目前所見到的已成的結果，却不能拿它用來作爲解釋事象的理由，研究生物的人，對一切生物的外形態，生活習性的情態，從未認爲有當然的情態，因爲當然裏面，一定可以追尋出許多原由來，沒有營養，個體就不能生存，所以要生存，須營養來維持，不能生殖，所以生殖就是綿延種族的原因，講到動物的體色，我們所習見的種類，有一部分常常和環境顏色相似，例如嚙食菜葉的青蟲，棲息禾苗上的螳螂，穴居地洞裏的螻蛄，蟋蟀，寒帶地方的雪狐雪兎，沙漠中的駱駝，沒有不合環境的顏色調合一致的說是偶然的罷，爲什麼正巧合得這樣巧妙，說是當然的罷，爲什麼兎子和毒蛇等，也有很多種類並不和它的背景相似，其中就有可以尋根究的理由了，你不妨取螳螂來做試驗，便可明瞭一點究竟，普通螳螂有綠色和褐色兩種，如果取綠色的螳螂，用綫繫於枯幽上又取褐色螳螂把它繫在枯樹上，都把够得到安全的生活，假使能這兩個螳螂易地以棲，那經過不久兩個螳螂，便都被鳥類啄去充作食餌了，

生物作用的色彩裏，包括兩種顯著的作用，這便是顯或是隱的兩種色彩，顯者，其色在顯揚，稱之爲顯示色；隱者，其色在隱匿，所以稱爲隱匿色，

隱匿色的作用，一面爲遮瞞敵方的視綫，同時企圖着接近那可作食料的小動物，而行使巧守兩便的辦法，顯示色乃是消極的防禦，往往帶有警戒的意義，有多種兒猛惡善的動物常具顯明的色彩使他種動物都不敢加以侵襲，所長避，不敢加以侵襲，動物具有和背景一樣的色彩的，都稱做隱匿色，除了上面所舉的螳螂，雪兎，駱駝等類外，更可舉幾個特殊的例來講一講，馬來羣島和印度等處所產的木葉蝶，翅翼二翅相合，露其下面，和所休止的樹葉色相表現着枯的樹葉色彩，它的翅脈也和葉脈相似，身上更佈有黑的小斑紋，如枯葉上的黴菌，這種蝴蝶若停留在樹枝上，將頭和觸角納入葉中簡直與枯葉毫無分別，又如巴西所產的一種螳螂，從側面看來那翅翼的表面，有時却帶有極像健全的樹葉，有時却帶有一部分褐色，好似被蟲吃了若干部葉又有像那被蟲吃了的樹葉，各種各樣，偶爾一見，委實難得分辨出來，有所謂顯示色最習見的就是家兎的尾，它的作用似乎是作爲危險的標識，來引導同羣陰的時候，一羣家兎當黃昏初的時候，在草地上吃草其中一兩匹嗅到了危險那白色的標識便挺豎起來當它們跑回窟穴時又標揚着歸路，其餘的便立刻驚惕起來，年幼而缺乏經驗的小兎，免得跑時慌張或有失路的危險呢，美國和墨西哥所產的臭鼬鼠，它的肛門附近有一種腺能分泌臭液，無論怎樣巨大猙獰甚至飢渴到不能忍耐的野獸，決不肯去侵犯它，臭鼬鼠的毛色很顯明，背上有黑白大條紋，所以它的外形和背景，看很鮮明的對照，這種動物不知道畏懼，走路時常把它的白而蓬鬆的尾高豎着作爲警戒的旗幟，總之這種生物作用的體色，是消極的防禦仇敵，或者是消極的避免侵害可說此種生物對於自然界適應之一是的能够在天演過程存在的生物大概能够應付環境，否則便不免歸於淘汰，湯姆生教授說得好，一切生物，如果沒有盔甲武器和權詐，必定有另外的方法，來保全它的生命，要不然只有滅亡，一部分動物將體色的隱匿或顯示，而得避免別種敵害的侵犯，這也是「另外的方法」中的一種吧，關於動物體色的功用上的研究，以前有不少的學者作過此項工作，所以研究出在隱匿和顯示色兩項中，還分別出保護色，欺詐色，警戒色，誘惑色，廣告色等等的名詞來。

暗視器的發明

專透視黑暗及烟霧

射在黑暗中之物體經新發明之暗視器，無論如何均不能隱藏於黑暗烟霧亦能透視，此器與消霧器不同消霧器爲消滅烟霧，此爲能見黑暗及烟霧內之物體之器其暗視器能力，很大科學上，早知空中有一種紫外綫之光綫，惟不甚明瞭其用處，及歐戰時，德國乃探照燈之光綫，用赤色球遮蔽，再用草爾球符號將不見之光綫借熱力傳入感光器中，以造成暗視器

虎骨花蛇藥酒

頭痛藥

老福順堂

百萬　宣傳不如服用後之效果爲明證　淋病與赤白帶特定效藥（百戰百中）、「邦藥房淋藥」一盒試用圓半　兩四圓　一人服用一療定能痊癒

專賣所奉天江ノ島町八　マムシ藥房　電話三四五五五

愛思光線　電療科　照透　紫外綫　像視　林疾電療　奉天大西邊門外北一經路

吉人醫院

治療　內外科　皮膚科　花柳科　產婦人科　戒除麻醉藥　慢性中毒

凌雲醫院

科目診療　內科、外科、產婦科、小兒科、眼科、耳鼻喉科、皮膚花柳科、X光

新院址奉天市大西門裡路北郵局後　電話四-三五二一

院地址奉天大西門裡北口　電話四-三〇四八號

註冊商標

預備家庭的福音　造成自体的健康

協和藥

專治　胃弱、消化不良、頭暈目眩、車船迷暈、酒醉煙餘服之有効

專治　時行眼病、砂眼、上火眼、眼珠點汚、爛眼邊兒、花眼、雲眼、血斑眼之傷眼、雀矇眼、把乾淨指頭可抹上眼胞邊兒此藥

專治　感冒、頭痛、惡寒神經痛熱性諸症、

總批發處　奉天市大西邊門外路北大街五〇　株式會社　協和製藥公司

本社　日本奈良縣御所町

淋疾

適於接連服用　安全之化學療法劑

最短期治療「阿早」(AZO)色素劑

塩野牌　脫爾淫淋片

脫爾淫淋片　內服之　則急性淋症之不快症狀　得以鎮痛　停頓　同時其強烈之深達力　對於慢性及再發症　迅速緩除患者自覺的痛苦　又爲能達治療及預防淋症之目的　一般化膿性疾患所賞用

【專治】急性及慢性淋疾　膀胱炎・腎盂炎　扁桃腺炎・中耳炎　婦人科泌尿器疾患

（包裝）三〇片　一〇〇片　三〇〇片

發賣　塩野義商店　大阪市東區道修町三丁目　塩野義藥品株式會社　奉天敷島區協和街五段三號

ST-Y2

爲慰問僻地工作員 北安編成五慰問班

現已分赴各地慰問日期決定

【北安】朔風怒吼、白雪紛飄、當此天寒地凍之際、多時、担當僻地治安工作之森林警隊、並活躍林業開拓最前線之森林警現場員、居零下四十度之氣候、雖冒酷寒而不辭勞苦卒能達成所負任務、並仍向前努力工作、本省警務廳、及營林局、鑒及彼等辛勞與勇敢精神、有如前線之戰勇士、乃由大畑警務廳長以下各科長編成嫩江綏稜、北安、鐵驪第一、鐵驪第二、五個慰問班、分赴各地、實施慰問工作、爰將各慰問班編成及日期分列如左、

△嫩江班

班長＝石(?)警廳長

班員＝鈴木警尉、吳警佐、吉川屬官(省)營林局一名

地域＝霍龍門、汗達旗、

日期＝二月五日＝二月九日(五日間)

△綏稜班

班長＝坂本警務科長

班員＝小野警正、崔警佐、吳屬官(省)營林局一名

地域＝諾敏河及管下分消隊

日期＝二月十日＝二月十四日(五日間)

班員＝鶴田警正、于警佐、省官房營林局各一名

△北安班

班長＝安藤特務科長

班員＝木田警正、烏警尉、張警尉、省官房營林局各一名、

地域＝小興安、毛藍頂子、鎭濟河、四〇四、

日期＝二月六日＝二月十一日(六日間)

△鐵驪班(第一)

班長＝劍保安科長

地域＝伊吉、大呼蘭、

日期＝二月七日＝二月十二日(六日間)

△鐵驪班(第二)

班長＝吉井警防科長

班員＝平田警佐、三□警尉補省官房營林局各一名

地域＝小呼蘭、神樹

日期＝二月十二日＝二月十八日(七日間)

表彰民籍事務優良者

省民生科正在嚴選中

【佳木斯】於康德七年十月發齊行民籍法以來已一年有餘矣、經各關係官之奮鬪努力、嘗受N有之苦難急於整備、司法部爲犒其勞、今回民籍事務優良市街村、及事務担當爲表彰之以促進該事務之迅速適正整備充實、本省民生科接得通牒後、於各市縣村調査嚴選中云、

栗山省次長巡視湯原

所得之印象極爲良好

【湯原】新任三江省長栗山茂二氏、爲視察省內各縣一般狀況、俾作後施政之參考起見、冒嚴寒之天氣、於上月二十九午前十一時、帶同米次總務科長、鈴川庶務股長、一行由佳木斯乘汽車到湯作初次之巡視、是日湯原各機關團體學校義勇奉公隊等、均於東牌樓附近、堵列歡迎、沿途由警備隊長劉鳳坡氏、指揮所部、警備森嚴、該省次長於下車後、由張縣長引導之下、向歡迎以微笑之面孔、一一舉手還禮、縣民得覩風采、莫不爲之敬佩、然後入於縣公署、稍休息後、即由張縣長市原副縣長以下各科股長、順序申告官職氏名、繼由張縣長及市原副縣長、分別報告縣內一般狀況、及將來施行之方針、蒙次長詳爲嘉許、並作種種詳細之指示、最後又招集縣公署全體職員訓話、作大聲疾呼之獅子吼、除詳巡視之結果外、並述時局之重大性、要望官民之奮起大意、略謂「此次巡視到湯、覩官民之渾然一體向突破時艱邁進本人實不勝欣快之至、尤其湯原在種□云、

興安北省內牽引車

實施改作木炭代燃

【海拉爾】興安北省、鑒於時局下農產物增產之重要性、雖曾研究牽引車之代燃化、但依管內農民之希望、管內所有牽引車之一部廿五輛、將自本年度起、改作使用木炭瓦斯之裝置、目下於哈爾、威哥工場、着着實施中、概於六月之農作物播種期、即能高奏萬能代燃化牽引車增產之進軍譜、斯種代燃之牽引車、雖約有十五%之能率低下、但依其代燃化之裝置、與南方資源之……

安達電業會社開始

命全社員檢查漏電

【安達】電業會社爲划電力節約、有發揮總力報國之實精神計、特於本日舊年關係、派員數名、實行在全市各商民、檢査電燈、有期區杜絕各戶漏電之劣弊、而附電力節約實踐之運動、現在該員、在調查中、於月中旬、檢出漏電數名、□電泡及電線等物、均攜代電業會社、有認依電量而行罰辦云、

舊曆年關已屆

街市形形色色

【依蘭】國人最注意之舊曆年關、目下又將來臨、一般舊習每至年關、必値肉買麵以過其安適之年除日、(現改爲春節)但値此大東亞戰爭遂行途中、街民已盡知處于臨戰之下、必共負國防任務、即便値辦年物、較往年亦減興良多也是節約運動之實踐也、惟近來□中野豬麅子鹿、野鷄、各野物已現於市、使人一見即知年關又臨、至於街頭攜有年紙包者大都爲鄉間之農民、來城辦年云、

寒公之誠、東亞興廢、在此一戰、吾人宜本一德一心、共同防衛之精神、舉國力而援盟邦之戰、諸位須忍受一時之艱苦、享永久之幸福云云、全體職員對此深爲感激而有向完遂聖戰邁進之決心、繼由縣長張承驚氏、代表全體職員答詞、然後又赴日軍〇〇部隊、親自問、繼又往協和會縣本部興農合作社、聽取種種報告、並作指示、迨午後三時許、於官民堵列歡送中、離湯返佳云、

麪粉猪肉棉布

準備配給方法

【安達】關於舊曆年迫邇一般市民、對於吃穿方面平常講究此□、總能獻出新春之氣象、而各配給機關當局甚於此□觀念、市民新年□用物品、麵粉力爾猪肉棉布、有上四種、決定二月十日起、分發各商號□□配給全市民云、

永盛德配白麪

配給分量不足

【依蘭】永盛德(又名南當舖)商業爲股實、現兼白麪零業、於本月一月二十八日實行白麪配給之際、適有某姓歲居領有白麪一百二十斤竟缺少麵粉二斤半實違反國家配給之意旨、依蘭警署經濟保安系孫警尉、聞訊之餘、當以該商缺秤配給白麵太道德、且違反配給之正義、如是即將該商執事人檢舉帶署、並施行始末書之提出、予以嚴重處分以警效尤云、

警察署檢擧

經濟違反犯

【依蘭】街錫□區七牌住民陶金志、曾假借□名、公然私設磨坊、加工製粉遂時出售、希圖營利、依蘭警署經濟系警尉補姜秀亭警長廣□華、於一月二十八日、正在嚴緝經濟事調查活動中、將以上之陶金志實行檢擧、押收包米麵一百五十斤、預定本事件檢察廳送致中云、

協和區民自發

獻金三十餘圓

【依蘭】本街協和區代理區長黃德汗青年有爲忠誠和藹自在協和區代理區長以來迄將年餘平素辦理區事尤能克盡厥職故爲該區區民所信仰者、自去歲年末大東亞聖戰暴發、後該區長即以國防後援助之義務、深懷□內、並以區長之立場督催下全區民自發獻金三十一元五角送由該□長於一月廿七日親呈於依蘭街公所、以便獻納於軍方云、

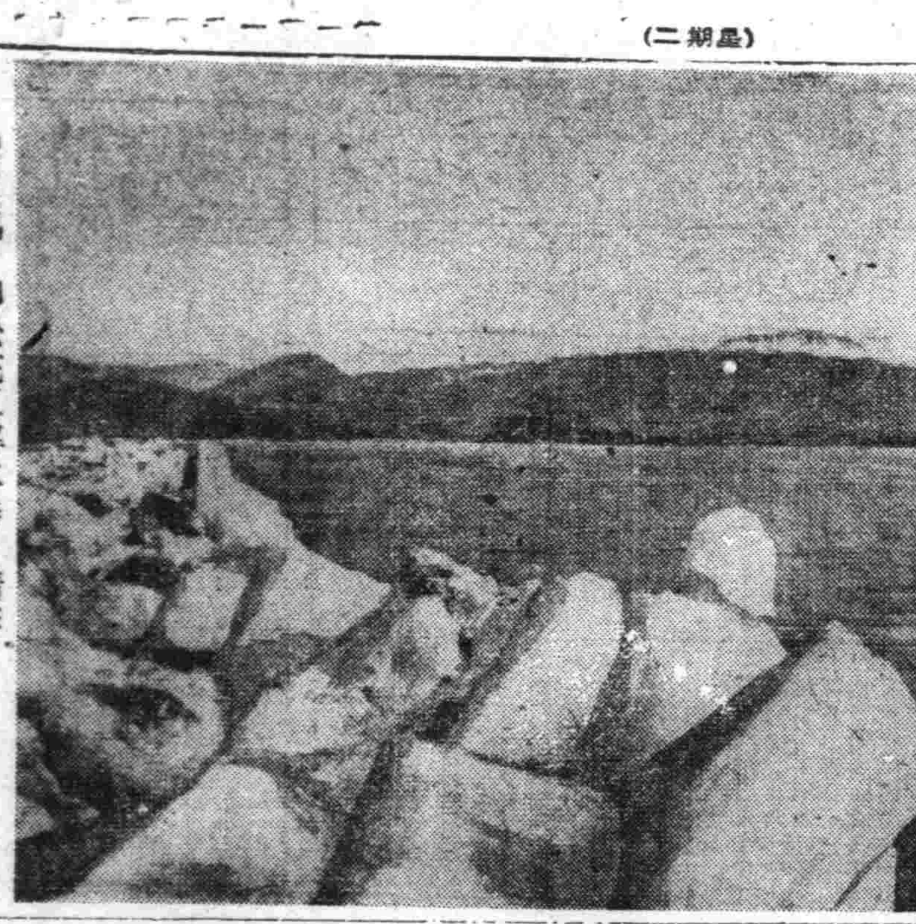

【寫眞】即松花江解冰時之情形

治得眞快

破淋恩片

本劑「破淋恩」係配合至純的兩種化學要素所精製、乃爲最高標準的複基化學療法劑、博取各界之絕大稱讚也。

即因毫無何等副作用、故能服得治効之量、而在最安全裡、必收正確無比的治癒効果、一旦治後永免其復致。

尤因其成分最純粹、故於內服後、經過腸壁、神速收吸於體液、立即滲透於各組織病巢、發揮强烈無比的殺菌作用。

因之對於一切化膿症、及淋性諸症、必在數十時間內、收見完全斷根之効果。

(二〇片・一〇〇片) 各地藥房均有出售

一手發賣處 稻畑商店奉天出張所 奉天市千代田通四〇 奉天貿易館內

製造發賣元 日本染料製造株式會社 大阪市此花區春日出町

哈爾濱道外正陽十四道街

老福春堂藥房

・本堂出品四種靈藥全滿馳名・

劉氏樂仙膏 嵩貼婦女經血不調諸般症

劉氏養血保坤丸 嵩能調經養血行經腹痛

劉氏金丹 嵩治咳嗽痰喘五勞七傷

劉氏金剛藥片 嵩能扶陽固精夢遺滑精腰腿痛各等腎疼腎虧最有效寒

「外埠各省城鎭均有經售」

滿洲印鐵製罐廠

大連市雲井町一九番地 電話長四…二六三一

膠版印刷 各種化
美術畫片 粧品盒
商標紙盒
花鐵製罐 及瓶盖

奉天印刷製罐廠

奉天市瀋海區吉祥街一段三〇號

營業所奉天市小西街一段二號 電話二…六二六五番

金城電影院

臨別紀念最後三天

領銜 筱麻紅 二評劇二

全藝員 十餘名登台表演

十日劇目 珍珠衫 回盃計

同時電影 明星日記 滿映出品 葉苓主演

注意 持將本日報紙上廣告全部剪下來本院只收半價毒位角此券四次有效壹人期限！二月九日至十一日止

國際 KEITOO

南市場 國際劇場

公演 日期 二月十九日 二十日 二十一日三天

華新公司偉大有聲巨片

痴情鴛侶

童月娟 顧也魯 主演

加演 滿映新聞

下期預告 藝華古裝片 秦香蓮 張翠紅 主演

電話(二)一六二一番

奉天北市場 中央大戲院

富連成二月十日武斷后 文興社 早場 文借東風 小科班 華玉堂春

晚場 青石山 入府 南天門 五龍慶頂珠 發財還家

今明日最後一天 日封台大吉

光明電影院

二月九日 二月廿日 二月十一日 三日間

上海新華影片公司出品

二集 化身姑娘

袁美雲 主演

下期預告 風潮

(國泰?)電影院

十日 十一日 十二日 演

新華公司出品有聲巨片

(上集) 雙珠鳳

袁美雲 主演

十一年三十四日兩日 末掃除 休日

光陸 CAPITOL THEATRE

九日 十日 十一日 十二日 演

藝華影業公司哀情巨片

玫瑰飄零

嚴化 李麗華 主演

加演滿映一五〇報

下期演 蝶戀花

天光電影院

八日 九日 十日 十一日

藝華公司有聲巨片

紅蝴蝶

李麗華 主演

加演一四五報

票價 六角

下期 天上人間

世界理髮館

奉天鐘樓市南內角 營業宣傳 歡迎主顧

世界髮館地址適中禮聘名師男女分部染髮整容維新精美

新張改良設施堂皇技術精强招待週詳水火電燙高級化粧

電話四三七一八番

本館主人啓

歡迎主顧 大連 中央旅館

優待團体 大連驛西鄰・電話三八七九

不用大驚小怪

哈利巴藥膏

火傷，創傷，糜爛，膿腫，瘡癤，癰疽等之一切外科疾患，應用維他命療法能擧顯著効果，爲近世醫學上的一種異釆。蓋從來外科界所用之殺菌消毒藥品，固有滅菌作用，然同時生體之組織亦不免有所妨碍，結果極難生長肉芽。唯本品則全由聖魚肝精之濃縮維他命製成，能對傷口作持續的防腐作用，補强局部榮養，旺盛其自癒力量，使之迅速產生肉芽表皮，且能對傷口保持一定濕潤度，絕不附着繃帶，故交換亦毫無痛苦。

奉天市青葉町一十 田邊藥品株式會社

雙眸要清澄

非具鮮明的目力，就不能說是健全的眼睛，如果常用最進步的眼藥「速邁兒」則不只治癒如沙眼，炎眼等一切目病，又能强化培加目力，特別在眼倦時點上一二滴，立就復活視力，更覺爽快的神氣，効實靈妙。

各藥房小中出售瓶瓶

總批發處 股份有限公司 玉置商店 東京市日本橋區本町一丁目

眼科新劑

速邁兒

SMILE

精强氣壯

三共 SANKYO

能期待精力橫溢的

結男兒萌-M

特性 本劑因含有男性生殖腺中之一切有効成分，故較單一之男性荷爾蒙製劑，其性質，其効果，乃有天淵之差，効驗迅速而準確，並能接連保持其强精効力。

用法 內服每天三—四片，食後服用 注射每天或兩天一次，每次一・〇公撮

三共株式會社 本社 東京市日本橋區室町

滿洲三共株式會社 出張所 奉天市奉平町一〇〇 大連市台山町四〇

GENERMON-M

眼科專門

啓明醫院

院長 郭振中

院址 奉天市北興街二段四七号(五華区三馬路北三街)

忠勇牌靴油

保革 防水

奉天 新藤洋行 東京・大阪・上海・天津・京城

昂揚國民敬神觀念
建國神廟神璽頒授案已決定
奉祭儀式等祭祀府正準備中

最近各學校及機關等、希望奉祭建國神廟神璽者頗多、故去年全聯上、亦提出關於建國神廟分祠御創建之議案、惟以關於全國奉頂處理之萬全、協和會、祭祀府兩者慎重協議結果、以為分廟之創建、乃公的奉祭御分靈、自然與神廟發生本末關係、則此畢竟關於神廟之御奮格、則此舉不當適當、然今祭祀府為期奉祭神璽之國民的翼望不成宗規、今已決定「建國神廟神璽」頒授、於臨時全聯第二日之九日開會之始、由三議長幾行說明、受神璽頒授、在日本、於皇太神宮亦有先例、是以獲神璽之名稱爲「建國神廟神璽」、於各奉祭地、以為朝夕對建國神廟、將其模範之誠的遙拜對象、形狀取如皇太神宮之特別大麻、謂頒長方形箱形、奉安於神棚或神殿、又頒授之範圍、由滿洲國內官公署、軍隊、學校戶常設之團体申請、

又關於頒授之方法及奉祭之樣式等、於祭祀府另準備中、而一部分之頒授、將在三月一日之建國節前開始云、

顯彰國本神道
三宅本部長說明

以邁臘八日勃發之大東亞戰爭、於皇軍赫然的勝利中迎輝煌之新春、茲結集國民對於日本、全面的強化協力体勢之目的下、開臨時協和會全國聯合協議會、衷心慶賀不已、於此重大時局下之臨時全聯、得報告建國神廟神璽頒授之機會、本人衷覺光榮、蓋康德八年度全聯第二日、以「關於滿洲國祭祀體」、

參列臨時全聯大會之各外國使臣

協議員決意充分表現
今後將展開具体活動
臨時全聯閉幕後三宅本部長談

詔書奉戴臨時全聯終了後三宅中央本部長、即時會見記者團、關於臨時全聯之成果談述如左、

協議員各位之籌能領得關於時局之詔書的御趣旨而對處時局、由於此二日間、協議員之決意、已充分表現之、故頗堪同慶余以為時間短少、概協議員各位、尚未能充分盡意、而國防婦人會代表之宗王秀英氏所表明之婦人的決意最佳、今人不勝感激、余以各協議員表明決意時具體的說明國民之動向、當更得深一層之效果、且余以為全聯終了後、各協議員便與各級本部連絡、逐行稍以工作、以展開國民運動、而完成臨時全聯之意義、開始協議員之活動云、

與友邦一德一心 實踐藝文奉公
古丁氏表明藝文家決意

出席臨時全聯之(首都協議員)藝文家古丁(本名徐長吉、)代表藝文團體、表明左記藝文家之決意、

奉戴詔書、實為大東亞興隆之好機、吾等藝文家、謹奉戴帝旨、徹底宣揚聖戰之本義、對於將兵之忠誠勇武、以鐵統之意思、與盟邦日本一體、舉全力實行藝文奉公云、

奉市劇院 一般藝員現況

奉天市內之戲院等、現因舊年年末已過、逐而均已封箱停演、推備演戲、而於春正再行開始、其主要各院之現有藝員之陣容大要如下

即應蒐貨政策
滿鐵強化農產輸送力

為今之農產物輸送、雖比去年有相當之增送、然觀出貨之意見、並與政府及各社方面協力、進行此對策、暫與如左之輸送力、增強併行、講求保管對策、以期促進政府今後之蒐貨配給對策、

一、斷行充當特產輸送之有蓋車、無蓋車之增積一成對大豆、大豆粕、高粱、包米小米、小麥實施、而公社之收買配給條件、亦按此必要折衝改正中、關於現在受寄之混保大豆、亦立即實施、又使用行李車代用中之五十底貨車、擔當特產輸送、

二、為準備解冰前之沿線搬出、最高度活用構內收容力、以倉庫及野積、遂行構內保管、並與公社協力、以公社糧棧之現成貨材、取兩積、裝袋入、蓋席保管等之院內保管、關此以公社之齊齊哈爾、哈爾濱、吉林、北安各支店、城子出張所為中心、遂行、備中、

三、與此相伴隨、亦講求驛構內作業能力之強化策、增員從事員、作業之能率化、防止缺勤、與國際運輸緊密連絡、實施國際支店出張所之責任制度等、締關於勞工對策、為獎勵

劇坤伶彼桂花劇團、以及京戲王丽倫劇團、聯合出演、陣容堅實、為各院之冠、

△共益舞臺(北市場)為北京富連成科班第五科學生葉世明、及花衫胡蕊琴

等、為市內唯一上演純京劇之舞臺、

△中央舞台(北市場)其富滿成文興社、雖非為北京之富連成科班、但其全班頗具實力、排演之本戲、亦能號召一般觀

△其他如北市場之大觀園、南市場之南華、工業區之啓新國民戲院、以及皇姑屯之瀋陽戲院、均有相當之號召力、正在充實陣容、無底以待舊正開演中云、

新禱聖戰完成
山內神職作成祈願祠

一億國民團結一休進擊英美的聖戰、開始以來、已三閱月、日軍的赫赫戰果、頗足使御威遠被八荒、一方面、國民對於完遂大東亞戰事、也都被激奮赤誠的、聽、澎湃的打倒美英呼聲、今已普遍於東半球、當此時節、奉天神社神職山內祀夫氏、

感激那連日連夜在社頭祈願戰勝的市民姿影、乃作成「大東亞戰爭祈願詞」、廟屬弟子高橋誠一氏、把它來印刷、寄贈與一般參詣祈願者、文中頗為出總力戰的強力風景、現在把「戰勝祈願詞」移譯如左、

(二拜、二拍手)

信士弟子某、且言且恢、再拜於(某)神社前、恭謹祈願曰、奮發雄幸、陸諸方今從事大東亞戰爭攻戰我駐屯滿洲國境攻守之皇軍軍人之身、無堅不克、無敵不降、我等皇民、一心一致、累同建設大東亞基礎、翼贊大業於開展、發詔御威於八紘、誠惶誠恐謹新、

(二拍手、二拜)

黃貴有服毒致死 原因尚在調查中

【快大茂子】縣下快大茂子村警察署管下敘楊屯三牌十二號之住民黃貴有現年三十二歲、於本月二日午後七時許、不知因何事故、服毒求死、經人發覺時已氣息一絲、當急送醫救診

協力友邦完成聖戰
四千萬民衆同迎興亞新春 (一)

(國民之卷)

在街上行走的時候、總可看見些花紅紙糊一類的東西了、路的兩旁被伴雜的人們擁擠着、這景象很容易的使人聯想到不久的正月、聽見使人懽的爆竹聲、和鄰人們道賀的聲音、還正月的風景、是多麼值得愛慕而留戀呵、

期待着吧!再過幾天、你就可見着它了、尤其是今年的年、更值得欣喜、一綫縷地戰捷之報、誰都從報紙上或無電里看見的、聽見的、那末我們滿洲國民在這三陽開泰的新春裡、顯然也應該立定嶄新的決心、和知道這是多麼重大的時期、看吧!為東亞民族永遠的和平毅然按正義之劍而挺立的盟邦大日本帝國、是多麼英勇、真是所向無敵、以破竹之勢、先後攻陷東亞民族共榮的據點或要衝、於是日軍的占領地、開起民族共榮的鮮花、歌頌吧!這春到人間的一剎那!都要由戰

追和搾取解放的人們、是怎樣的歡喜呵!他們高奏着世紀的民族凱歌!但是戰爭完了嗎!沒有、絕對沒有、究竟能繼續多少時日、是不可預言的、但無論一年十年甚至是「百年之戰」總需要東亞民族的忍耐的、所以在實希聖戰的戰時下非犧牲所有犧牲不可、這是東亞民衆神聖的義務、我們固然沒有爲子孫備買良田的必要、但總得設法爲他們芟除禍根、使在百年之後、沒有絲毫的悔恨、如果具有這種觀念、則無論如何也使我們的戰爭勝利的、如果顧到遙迎建國十週年、或逢迎王道樂土新春的幸福自然了解戰爭爲什需要勝利了、這福擁有榮譽的國家、在我們的時代里萬不可以把它沾污了、我們只應當保持這光榮的歷史、傳給第二代的國民、國民們在這意義極深的康德九年的新年里、是否有許多興談考慮的事情呢、當然有的、簡言之、那就是對國家指示的方向以無條件的信賴、繼續一切的努力、如「冗費節約、虛禮廢止、貯蓄勵行、法規遵奉」等等、如果三千萬民衆都能遵守實行、則對敵性國家所與的打擊、就獲倍蓰於此、正所謂「事半功倍」呵!

遵奉法規、節約冗費、勵行貯蓄、發揮國民總力、驅除英美惡魔、是我們千三百萬國民的當前第一急務、

了、無論何種機械或是男女不同的立場、而對于迎春的心情、則是一樣的、國民們呵!努力吧!切勿忘了在與南方相應之下北邊守護的始終是滿洲國為生命線

小麥粉運到 即開始配給

【通化】通化市事實屬當局、爲應付一般市民殷望春節需用之小麥粉配給、業已大批運到、現正着手鮮核均衡配給數量、以俟決定、即開始配給、

秋吉省次長巡視鳳城

【安東】秋吉省次長省下

樹立復州灣築港計畫
省方開關係者協議會

於滿洲國最南端有一復州港、此港位於一省復縣之關東州金州所包成之復州灣北部、港灣沿岸、素以產鹽、粘土、石炭等知名、尤其於近時之增產途上、此港更占有此等產物輸出入之重要性、是以其於產業上、經濟上、均極重要、奉天省當局有鑒及此、決自今年起、以四年間之計劃、四百萬圓經費、而開始修築、其修築前之磋商會、已於九日午後一時起、在大和區奉下大樓七階舉行矣、省方之出席者、有皆川省次長、滿汀建設廳長、白石監理科長、松下投正等關係官多數、復州灣地區關係官廳會社關係者亦有三十餘名、會社之事項以復州灣修築之技術為主、門、設備、建築等是、因此港位於滿洲國、南端、為奉天省南部地區最良之物資補給路、且以全結冰期均、通行、實為當地民衆多年之所要望者、是以其成、殊堪期一待云、

(圖即協議會場)

冬季体育大會 在京開幕情形

【新京專電】第十一次滿洲國体育大會冬季大會、於七日午前十時起、於新京兒玉公園溜冰場、於全滿冰上之精銳青年百餘名參加之下、堂堂開催、此日冰質堅固佳好、至定刻嚴肅開會、由選手入場開始、由山口冰上競技協會理事長致開會之宣言、日滿兩國旗之揭揚後、為体育聯盟理事長滿田民生部次長(木田理事代讀)之致辭、與選手宣誓、約一時三十分之開會式終了後、

鶴本事務長來通

【通化】協和會濛江縣本部鶴本事務長、為康德九年度國民運動方針之施行、有向省本部請示工作方策之必要、於是乘昨午前十時四十三分到通列車而來省云、初度巡視、四日午前九時卅分携同皆川文二科長等谷農村科長乘沙河鎮發列車赴鳳城縣云、

理事及科長 因要公赴京

殉職王警長局葬
十二日莊嚴執行

四日夜壯烈殉職之奉天市

交通事故
敷島區協和街地方 磨電撞貨車

於月之八日正午十二時四十分、敷島區協和街一段十四號之電車路上、突然發生一起電車與荷馬車相撞之交通事故、茲將肇事之經過情形、誌之如次、

有荷馬車夫郭希齡者、年廿八歲、寓於本市皇姑屯大豐街二段廿二號、於月之八日正午十二時四十分頃、御車在敷島區協和街一段十四號附近、沿電車道向東行走中、突由奉天驛方面向東駛來之第六十一號磨電車、運轉手陸榮祥(廿一)駕駛之下、迅速奔馳、荷馬車夫郭某驅先、身後來車、仍安然就道、磨電車司機陸某、見前行之馬車阻路、急捺鈴聲、斯時郭某始驚知後背車來、急遽之中、意想路旁邊側、而馬驚人慌、非復想像之易事、因之車體横於電軌之側、一擊千鈞電車已迫目前、瞬息之間、兩車竟演成相撞之事故、結果電車之車體為荷馬車擠擊、荷馬車体已受損傷、禍事肇矣、警吏聞聲赶至、將兩造當事、者帶署究訊云、

徐省長巡視瀋安

【西安】西安縣公署縣四年省公署令開、余省長於二月一日巡西安縣巡視、茲將徐省長巡視日程、時間場所巡視行事及事項摘要於左一日三時二十六分徐省長西安驛着、署內科長及團任官以上參驛警長官關係機關長出迎、守備隊、省長接後、六時至壹春亭歡迎晚餐會、署內科長以上務股長警察署長廳務理事協和會務長會社理事長正副街長商、長常務理事理事三人同席、是旅館宿泊、省側員、一同、二日午前九時三十分、交易場、交易狀況聽取及院內巡視、十時二十分、縣公署禮堂、訓示、署內全員署外機關一同、十時五十分、縣政聽取及懇談、縣長說明、縣側科長以上、協和會事務長合作社理事長及正副街長參列、二十分營食、三時至十分、縣立醫院醫院長說明、三時十五分醫療概要聽取及院內巡視、警察署長說明、三時四十分、警察署、警備狀況聽取、發電所、所內視察狀況聽取施設及業務狀況等關係說明擔任者選定專員、二時十分縣公署禮堂、農產物蒐荷省長表彰式並懇談、署內縣長以下係員、街村長、合作社係員、協和會職員、警察署長等、受表彰者另誌、五時、省長招待宴、縣側各科長以上、街村長、警察署長正副街長、署外機關長、內各機關長、是旅館宿泊、西安驛發列車行見送人爲合三日午前十時五十分、離西安

確保戰時物資 務須注意防火
去歲火災損失驚人

家庭之損失、亦即國家之損害、當此大東亞戰爭情勢之下、一切重要資材均當好自保守而防於、然、火災乃決戰下之國民須絕律自戒之一端、總計奉天市康德七年度之火災發生件數、二百四十三回、被害額達至三百八十五萬八千五百五十八圓至八年度之件數、雖減少至百九十二回、但被害之額數卻激增八百五十二萬八千七百四十一圓、今後全市民一致化注意火災之發生、以爲全國力之補助也、

李大使歸任

【新京專電】駐日滿洲國大使李紹庚氏、爲參列萬壽節、曾歸京中、茲於九日午前十時十五分、搭新京飛機場之日滿、給機已東上歸任云、

既已抱養又復虐待 三齡幼兒眞乃命苦

小西街三段有司中敏(假名)年四十餘、三年前四月間某日行抵同鄰室左近、與一婦人、手抱男兒一、約生後十幾日、看其光景似爲窮所迫、無力撫育、擬送往該堂育嬰養生者、司能某因膝下無兒、正想尋找螟蛉、當即至該嬰求該婦人、意欲抱回乳兒、於嗣人無蔓蕃養、允許、此兒即爲其螟子矣、抵家後妻王氏一見也甚欣喜、嗣後子又生得白胖可人、

之事、當然愛護非常了、無何、王氏本身又獲麟一男、晚年得子、其樂可知、而歸人性習、此時頓將昔日之螟蛉完全忘與己兒、初則對原有之螟子漸多冷心、繼則視爲眼中之釘、漸加虐待、該兒今已三歲、值此嚴冬之際衣不蔽體食無飽、可憐之狀、隣舍皆爲之惻奇、好事之徒心人、多有勸司使毛、不如重將此子送往同善堂云、

清掃夫尋花問柳 宿妓偷錢被獲

工業區北興街二段九號有妓名艷艷者、日前被一可憐虫包、當宿該妓處治游客有熟客劉某、三十餘歲之樂亭人現充市清掃夫頭目、月前不知何故曾與該妓繩毛勢打了一場架、懷恨在心、覺得該妓不適、決定此後與已有此走不遠、乃于上月廿九日、又去賣笑、將該妓嫖上、其內葫蘆中賣的是什麼藥也、照例與他鋪好了一通、夜裡還留他住下、一宿好夢自無須言、睡到午前二時許劉某醒來、翻遍該妓內衣撈得鈔已是關閉下的木箱用的、前幾日該妓當着他面前箱收錢、所以才引起他的賊心、于是乘伊尚在沉睡中時悄悄把鎖子打開、因早已留意乃能從如探囊取物、即將所藏的九十元鈔票到手、一儘後又從容臥下、天亮而去、翌日西警署、將該妓發覺被盜、憤然告小某二訴、便報、便這樣撿了便宜更想來、撤偷笑神女之人也該在鐵窗下蹲幾月吧、

般一他其及科人婦科產科兒小科內

入院隨意

郭氏醫院

院長 郭文高

地址 奉天城內鐘樓南胡同滿洲郵李郭松林宅 春東店 電話四一三九三

各科診療

天興福醫院

院長 邵先煒

地址 大連市西崗街一八〇 電話(三)五二二五番

(內外兼治、入院完備)

性美膏 二元 二元二角

(草波病者收效確實、爲精力減退之人必備回春聖藥)

桃夢

一圓二角 三圓

木村商行

奉天加茂町十六番地

謹告

拜啓 此次滿洲國政府當局為確立電線類之配給統制起見、指定弊社為電線類之配給統制會社、弊社有稅任重大、務以粉身碎骨以期其配給公正圓滑以達應以達其職務報效時局、以懇請各方指導援助、茲特此謹告

康德九年二月二日

滿洲電線株式會社

公告

此次依據滿洲國經濟部二月二日付所公布「電線類配給統制規則」附則第二項之規定凡以販賣為目的電線類所有者方、自本令施行之日起於五日以內將電線類實際在庫數量報告弊社、附、弊社為單獨收買至三月五日止按左記樣式將持有電線類之明細預以報告為荷本令施行、除上記收買、禁止電線類之販賣合併聲明週知

○收買價格拔萃

品名	寸法		滿線配給所交
第二種絕緣電線	一、〇粍	每籽	一三二圓〇〇
〃	一、六〃	〃	一六六、二〇
〃	五、五平方粍	〃	三八二、〇〇
第四種絕緣電線	二、〇粍	〃	三五三、〇〇
〃	一、六〃	〃	二五二、〇〇
〃	五、五平方粍	〃	二七八、〇〇
〃	九、五平方粍	〃	六〇二、〇〇
第二種可撓紐線	二×〇、九平方粍	〃	四七一、〇〇
袋打可撓紐線	二×〇、七五〃	〃	三四一、〇〇
被鉛膠皮線	二×一、六粍平型	〃	一二一、〇〇
膠皮帶式電纜	二×二、〇〃	〃	三七一、〇〇
電話屋外膠皮線	二×一、九平方粍	〃	一七四、〇〇
電話市內電纜	三×〇、二粍	〃	三七二、〇〇
鋼帶鎧裝被鉛紙電纜	三、三〇〇V 三×一四平方粍	〃	六、〇三〇、〇〇
	六〇〇V 三×一四平方粍	〃	九、四二〇、〇〇

○報告處 本社業務部配給課 新京支店 奉天市鐵西區勵工街三段八號 哈爾濱出張所 新京市中央通三九 牡丹江出張所 哈爾濱市埠頭區地段街九九(和登商行內) 牡丹江市明、四(和登商行內)

書告報類線電持手

摘要	製造者名	品種	保管場所	入手月日	購入年月	長さ及び荷姿	數量	仕様	品名

備考 (1)數量單位爲米或籽 (2)正、副二份計四份提出 (3)於仕様欄內將電壓寸法記入之

所住 報告者 氏名 印 日 月 年 康德 殿 滿洲電線株式會社

○用紙可於最近弊社營業所處請求之

康德九年二月二日

滿洲電線株式會社

協和服料 西服料 順應潮流 久蒙贊譽 工業部製成 服裝種類繁多

鼎新綢緞店 大連西崗 新大街 電話 西服部 二二三二八 市門部 三四七〇五

濱江省公署製造成藥許可

清導補腎丸

大贈送 買一盒贈送一盒

主治

定價 大盒二元 小盒一元五角

注意

三奉天省許可證

安全消臌散

主治 一切膵腫水臌氣臌單腹脹等症均有特效

漢醫 王景泉 謹啟

請用 能莫爾病

既能脫離苦海速登彼岸 又能強身增精如神

新斷法癒 醫學博士理學博士 松下植二先生創製

贈送樣本

敬告苦於痲藥中毒諸君

總製造發行處 藤澤洋行醫藥研究所 大阪市西成區田端通二丁目

經理處 增井大正堂商店 滿洲增井大正堂商店

專治遺精滑精

普明醫室經售

奉天市大西關大什字街口路北

定價 每盒七圓內裝十袋十日用量 外埠函購請由郵局代辦匯款每盒加郵費二角服法購藥時附有詳細說明書 獨家經售並無二處

痔瘡藥 化痔龍散 外化痔敷膏

張三多堂 奉天大西關大什字街路北

三賢丸 奉天省許可證

德潤堂藥局發行

肺病能好專方 肺活

綏陽縣對建國十週年 祝典行事決定

【綏陽】逢迎光輝燦爛之建國十周年綏陽縣早就對於慶典行事實施計畫立案中最近於祝典委員會發表如左最後的決定

△祝典之部

一、建國遙拜式（三月一日）建國十周年臨時大祭遙拜式（九月十四日）

二、建國十周年式典（九月十五日）建國十周年祝賀會（九月十六日）

三、功勞者表彰式（九月十五日十周年式典當日）

△慶祝行事之部

一、建國神廟並皇帝陛下獻上五穀

二、慶祝興亞動員大會（九月中）

三、記念體育大會六月初旬（冬季二月）

四、興農開拓共進會豫選會、記念展覽會、各校展覽會（六月中）縣展覽會（七月乃至八月中）

△記念事業之部

一、建國忠靈廟建築公縣史之編纂

二、記念造林、苗圃、植樹

三、[illegible]造園林之實施

四、記念綜合運動場設置

萬壽聖節之日 市民懸旗慶賀

【四平】本月六日適逢建國十週年萬壽佳節之辰、是日除各機關舉行各種儀式外、照例休假一日以表祝賀、同時並曉諭各鄰組長通知管內商民等一體懸掛日滿兩國旗、以資慶祝萬壽無疆國運隆昌之意、是以官民祝賀式典、極爲隆重云、

舊年准燃炸炮

【合安】于縣長、安田副縣長、鑑於地方治安、甚稱平穩、顧人民同樂、對於舊年、燃放炸炮、已郵令警務科、諭示人民、准予燃放而便同樂、是以經警務科、保安李股長、規定於舊十二月二十三日、及舊年除夕、元旦、初六開市、元宵節、等日、隨人民自便、燃放炸炮、並准子縣城、德順隆、耿玉書、代售炸炮、現已通知各署、曉示人民、一般商農、見諭之下、甚爲快活云、

對於滿系社員開催 時局講演並映畫會

【營口】鑑於前古未曾有之時局重大性、當茲滿鐵會社之使命愈重而社員之責務亦益大之秋、營口驛特對滿系社員講演以資明大東亞戰爭之眞義、絕對不信流言蜚語、而向克服時艱途上邁進、並一方觀覽有益之電影帝國健全之娛樂、以期努力滿蒙鐵道報國之精神、於此趣旨開催滿系社員之時局認識講演會並映畫會要望各滿系社員多數出席云、

萬壽佳節興城風光 機關休假懸旗誌賀

【興城】本月六日爲我皇帝陛下萬壽佳節良辰、興城縣治沿街高懸大滿國旗、迎風招展、有示慶祝、縣民遙向闕下稽首之帝皇默祝、並對建設滿洲之豪盛心謳歌昇平、及滿鐵其他株式會社等、一齊休暇、諸表慶祝之意、加以時屆舊年、大街小巷、往來遊人絡繹不絕、其慶祝之意、更加幾分其各個行人莫不喜容可掬云、

整飭官箴 訓令管煙所長

【西豐】縣長袁慶澤氏對於賭博一事、深惡痛絕、平素諄誠僚屬、尤特注意及此、茲屆於春節臨邇、恐下級職員、忘棄官箴、致有[illegible]而期適材適所云、

教育會幹部會議

【北[illegible]】縣教育會爲檢討九年度教育事業、暨強化人事業之陣容起見、特規定於本月九日午前十時許、在縣公署學行幹部役員會議、其所議事項大體誌之如左、

1、八年度收支決算報告之件、

2、九年度收支預算報告之件、

3、教育會規程改正之件、

4、九年度事業計畫報告之件、

5、其他一切重要教育事業改善及進展之件、

全市縣民愛國赤誠 祝皇軍戰捷勇躍獻金

【遼陽】市、縣數十萬民衆、對皇軍大東亞聖戰、屢戰屢捷、爲祝皇軍大捷、自願獻納國金、連日獻納勇踴、爭先獻納云、

強化弘報陣營 施行指導訓練

【錦岩】本縣爲謀強化弘報陣營、而期普及國民思想已分別於各村舉行宣化工作指導員練成講習會、維治街於二月一日、假大東國民學校禮堂舉行、參加者約六十餘人、講師爲副縣長行政科長及街內各校長、受講者爲街內教師區長地方有力者講習員、爲時局講演、建國精神、經濟統制、戰時生活等、講習員不詳細解釋、無微不至、聽講者亦皆心領神會、徹底明瞭、藉資此後宣化工作、定奏特効云、

干硯君來海獻藝

【海城】本縣火神廟、海城大舞台、準備舊曆春節、歡迎顧客起見、現由外埠邀來文武老生董益君、及青衣花旦坤伶王硯君、來海獻技定於本月八號起、打砲三日、想屆時顧客決不能少云

發與勞工薪俸

【北鎮】縣公署勞務股於月之四五日間、發放前此工作完畢歸來之勞工約四百餘人之薪俸、班長得約五〇〇餘、勞工每人所得約百餘元、似此優厚待遇、足徵國家注意勞務之一般云、

萬壽節放假

【海城】縣公署、以本月六日、爲今上萬壽聖節、於同日午前十時、由縣長副縣長、率全署職員、向皇宮遙拜、恭祝皇帝陛下、聖壽無疆、是日各機關、一律放假以資慶祝云、

舊曆年末特別警備 三期動員大張警網

【安達】光陰似箭、倏已舊年矣、刻當臘鼓頻敲之際年關乃行臨邇、當斯年末、年關之交、地方治安、頗屬綦嚴、不良宵小、乘機滋事、施狗盜鼠竊之技、而亂地方之安謐、是以安達街、警務當局、爲確保地方之安堵市民相安度舊年、杜絕宵小潛蹤、乃特實施舊年特別警戒、於即日期起、共分三期、全体動員、在此冰天雪地之下、於市內各衝要項胡同、嚴張警網、嚴檢不良之民、以免混跡、庶保市民安謐、於度舊年、因之一般警官、不分晝夜、執戈警衛、以市民得以無驚之相安、乎此保障之下、聽感激市警官也云、

防犯週中最大收獲 破獲造毒竊盜兩案 各署繼續梭巡期使地方安寧

【大連】查自七日起施行防犯訓練之第一日、州廳警察部刑事課、於此舊曆之際、以不容之日人爲搜查之中密秘搜捕中、當檢舉一夥二十六名販藥大密造團、沙河口署於積極偵緝、於市民協力下、逮捕四人行竊盜、州廳刑事課於舊曆年末特別警戒中、探得於南關嶺某處、有一夥密造嗎啡犯、系滿主任指揮下、偕同谷口、岩松、晃友、張文會、段福鋼等日滿全体刑事總動員、於上年十二月十五、六兩日間、暫以不眠不休、搜查結果、當將首魁住不定所之高橋末季年四十一歲、山東人王有厚年二十六歲、河野一年二十八歲、吉田清藏年三十六歲逮捕、押署訊問後、供有關係者十六名、因於秘密中、繼續搜查下、於本月六日全部檢舉。

査高橋等、領得住不定所之山口文太郎之資本、密、麻藥、嗎啡巨利、前後數次、製造價值金八萬圓左右之嗎啡、分別推銷、關係者除記者外、並有國澤[illegible]治年三十九歲、兒島武雄年三十四歲、多度三郎年四十二歲、大橋銀次郎年五十八歲、岩井秀一年三十八歲、池金三郎年四十九歲、川野隆年四十五歲、於大連皆占相當位者云、

又沙河口署安寧刑事、徐巡捕長逮捕竊盜團、乃四人二組、張來源年二十一歲、王惠五年二十一歲、呂盛財年二十二歲、彼等專巡視日人住宅、乘人外出之時、展施技術、竊去衣物、被害者計十五件、贓品值金約八千五百元、自新春以來、日方竊盜事件、成爲彼輩所營、刻由各失主到署認領、該署將此案完、則更積極搜捕不良之徒、期以掃盡市安地方云、

商銀披露宴

【海城】株式會社、營口銀行、爲活動金融、開發布面起見、現下來海、設立支行、行址在海城北門裡、隆區、北大街、中興當址、假宏泰藥房、在西街、泰和會社、並於月之九日、假宏升樓、宴會各機關、各士紳等、以資聯絡感情云、

爲謀招待旅客慇懃 改修大連驛嚮導所

【大連】驛當局、因鑑於決戰下旅客驟增、應行一層明朗健實之招待、將樓上旅客案內所實行改裝、期成慇懃之嚮導所、刻已着手施工、預定月末工竣、於此修築中暫在樓下案內所臨時辦公、電話完備、亦頗便利云

友邦紀元節舉行 御眞影拜賀式

【牡丹江】二月十一日、爲友邦日本帝國二千六百〇二年之紀元佳節、當日午前十時起、在日本領事館、由在牡官民多數參列之下、舉行御眞影拜賀式此外各日系中小學校、亦分別舉行同様之御眞影拜賀式云

防犯仰賴州民協力 年末警戒民警一致 聖戰体制下奉公員精神

【大連】州廳警務部、關東州防犯協會、州內各警察署、奉公班、各當局、鑑於如使戰時下百五十萬州民、日常生活無些許不安、以完遂國家總力戰爲目標、來成徹後之實務者、非使州內各地毫無犯罪、不足收效、因自本月六日起以五日間、於全州內舉行防犯實踐運動、特別布宣傳牌、宣傳單、幷於州內各處易於得見之地點、懸掛垂幕、努力普及防犯思想、爲期於該期間中、對於防犯實踐運動收最大効果、以奉公班、家庭爲主役、而闔州民人人有防犯警一致絕好之機會、深希州民要舉積極之協力防犯實績之重要性與自警思想、防犯協會本支部、於各取締營業、學校、各諸團体、奉公班等行防犯講演外、乘此民時値舊曆、除夕在即、特別警戒中之州廳警務部、州內各警察署、於該期間中注於主力、以行檢擧、防犯、對於刑事上要注意者、浮浪者、無職者等之強盜、銀行、郵便局等之詐欺、橫領、行竊、幷於繁華處所、車內所行之掏摸、高買、應加以遂巡、對於檢舉於周到計畫下、期使絕滅、一掃興亞之害虫、而布防犯鐵壁陣云、

寄附金委員會 議案決定實施

【樺甸】協和會縣本部、開催之安東國兵傷病者、療養所建設、募集寄附金之事件已誌前報、經細心研究討之結果、決定如左實施、

一、募集額要爲完遂高度國防國家之確立、造成強健國軍、使我國位向上、而得深信國力之齊、然自建國以來之懸案、傷病兵療養所之建設商題、猶未能解決、實一大遺憾、當局有鑒及此、與中央省各機關、協議之、

二、募集期間、自一月三十日至二月十四日文付縣本部、

三、募集場所、協和會樺甸縣本部

四、募集金額、五千五百元、

五、募集方法、以國民之寄附、或各特殊會社募集之、

六、處理由各縣合分會交付縣本部縣本部轉寄中央省本部、

七、備考 寄附之金額多少不拘且發給受領証並揭載於協和弘報各新聞紙上、右者希 毅然烈体得者、首先贊成、是所期望云、

配給棉布

【樺甸】醞釀好久的生活必須品之第四期棉布、摑街奉到配給命令後、即時着手準備一切、現已將手續辦理完竣、於本月[illegible]日起、以下順序配給完、

中等各校組織創設 濱江省教育弘報團

【哈爾濱】濱江省爲向全省滿系學生及教職員告知以期高度國防、家体制之完璧、所以最近「濱江省教育弘報團」之創設矣、本團乃以哈市內初中等學校教職員而組織實施如次事業、

一、主要關於大東亞戰爭之弘報事業

一、時局認識使學生教職員普及徹底

一、軍警慰問、

更同團屬企畫部並宣傳部二部講演、宣傳、映畫、唱歌、劇等企畫之一方面遂各地、以期徹底、於省內各縣旗以省爲單、弘報團設定與本團併行三月一日起一齊活動開始、

△警長轉任

【海城】本城北門警務派出所警長王景春、平素辦公精細勤勞、早爲上峯所矜目茲達 員異動之際、奉令[illegible]海城警署、直轄所長、想該警長此後對城內之治安、必能夙夜在公、以副當局破格拔擢之至意云、

△視察年防

【海城】本縣警務科、司法股長劉健功、於月之五日躬赴分水村視察各屯之年防配備、情形是否相宜、如有不合之處即隨時糾正、並召集各屯牌長等、諄諄告戒、對於防犯然謂要刻刻當心云、

△調查年貨

【海城】海城警察署保安系、以商家對舊曆春節、購買之物品、須於十日前、將[illegible]云、

期喚起市民自肅自戒 於舊正決定嚴禁賭博 當局懇切指示班組長均出席

【四平】古云賭博乃盜竊之媒介耳、此誠爲至理明言也、是以關係當局爲安定民生、而使地方治安確保起見、乃于月之四日午後二時頃、假南市場大觀茶園招集各分區班組長開催講演大會、至所講事項、由關于舊正時賭博等犯罪事情之嚴禁、關係官吏懇切加以指示後、各班組長無不感謝當局之熱心、乃各以上達下情辦法傳達、全市民、處此非常時局下對于自肅自戒節約爲國等之趣旨、無不洞其義意而無遺憾矣、故此次講演定能獲得偉大効也果。

村長行將銓衡 當局定期選舉

【撫順】撫縣村長王乃東氏、前以家務羈絆、不能分身、並兼身体多病、難繁務、業於去年後依願退職、已誌前報、玆當局際此値重大東亞戰爭時局重大之今日村政進行、及時局對處各問題、殊關重要、不便久懸其位、甚於二位一体之關係雙方意見一致之下、定於最近期內、前往閔家村、實施現地銓衡、聽取人民之意響、以便將來人選之參考、

國防獻金演藝大會

【錦州】大東亞聖戰方酣、新嘉坡陷落在即、錦後熱誠、未敢後人、由縣公署、與協和會縣本部主催、特請西安協和劇團、於二月五六七等三日間、分晝夜兩場、在錦州縣協和會館、演國防獻金藝術大會、票價一律圓、先期售票、盡數充作國防獻金、想我邑人素以愛國爲懷、際此當仁不讓之事、贊助者、定能異常踴躍、逐日所演劇目、開列於下、第一日（五日）早演貴金合、寶馬、宇宙鋒、黃鶴樓、（晚場）金鎖計、汾河灣、全部北天門、第二日（六日）早場奇冤報、打魚殺家、弔金龜、玉堂春、（晚場）鴻鸞禧、彩樓配、寶蓮燈、第三日（七日）早場扇殿、武家坡、烏龍院、硃砂井、晚場空城計、胭脂虎、別窰、天門走雪、衣帶詔、

塗料溶解劑 開拓民研究成功

【濱江】抱影勃之大陸開發壯圖、挺出在鮮十年之褥錦而來滿洲、獲卸故鄉二十四年、以大和爲友、繼續經營農業、一開拓農民於山之幸貢獻科學得偉大之成功、我國化學工業界一大貢獻之日系開拓民、輝煌研究美談、山口縣大津郡俵山村出身成田順次氏、（四六）、大正九、渡鮮、與釜山、京城、安東成自然的朋友、手在經營農業、前康德七年十月入植通化省濛江附近深山、千古不曾斧鉞森林、受開拓之洗禮、而被採伐、見樹根自然腐蝕、忽然着目於松脂之採取、由昨年一月起、即爲此研究、溶劑（塗料溶解劑）（橡皮配合劑）之抽出成功、既受各方面讚、定貨舉一年十萬圓生產額云、

對非敵性國之外國人 民法上賦與土地權利（上）

我國對於外國人土地權利、從前極形不一、而被不斷踏于羅斯土地行政之圓滑之狀、今政府爲謀此度之確立起見決定外國人土地法、茲於前三十[illegible]、[illegible]會議中可決、復二月[illegible]日參議府會議之諮詢、因決于二月十日公布外國人土地法、同施行令、外國人土地租權整理法、同施行令、外國人土地租權整理委員會官制、地政總局官制中改正、之件及地政局官制中改正之件、即日實施。

從來滿洲之外國人土地所有權自清、以來概行否認僅限于按條約規定特定地域（商埠地）及教會學校、醫院時許與租權及滿洲國自建國以來、依以此種方針爲標準、而本諸由康德七年度起之四年計畫之地籍整理、則對一切外國人所有在地、國有但關于其租權、迄今尙未解決、而當此力行地籍整理之際、事實上雖已承認外國人之土地占據利用、但均未行登錄、且被於法令之安[illegible]適用限度以外、故、僅爲權益移轉、土地利用開發、徵稅等國政運用上之極[illegible]之故障亦有反於我國際地位飛躍之向上也、故政府對于外國人、承認民法上之土地權利、制定對此規制之外國人土地法及土地租權、即對民法上之所有權及其他權利轉換整理之外國人土地租權整理法、實行公布、其主要目的不外在對滿洲國內之非敵性外國人、給與以內國人同樣之恩典、或示唆我國今後之土地政策之方向至某種程度、故頗爲一般所注目焉、

外國人土地法全文如左

外國人土地法全文

（外國人土地法）

第一條 外國人（包含外國法人以下同）非經國務總理大臣之許可不得取得關於帝國領域內土地之抵押權以外、權利（以下簡稱土地權利）

國務總理大臣對於前項之許可得附以條件或限制、

第二條 對於國防及其他國策上所必要之地域得以勅令禁止外國人享有土地權利或附以條件或限制、

前項之地、以勅令指定之

第三條 有土地、利之帝國人民成爲、國人對於該權利之享有應於六月以內經請國務總理大臣許可

第四條 前條之規定於外國人爲土地權利之繼承或其他之包括承繼時準用之、

第五條 係帝國法人而其社員、株主或執行業務職員之半、以上或資本之半額以上或議決權之過半數屬於外國人者於本法之適用上視爲外國人、

於前項之資本額或議決權數之計算上株式會社之無記名式株、視爲屬於外人者

第六條 國務總理大臣於左列情形得取消第一條第一項、第三條或第四條之許可

一、於第二條第一項、第三條或第四條之許可際請詐爲姓名、國籍或其他事項而取得土地權利時

二、有違反第一條第二項許可之條件或限制之行爲時、

三、該外國人所屬之國對於帝國人民、（包含帝國法人以下同）已至禁止該國領域內享有土地權利時

四、該外國人被命退出國外時或其他國務總理大臣認爲有必要時

因合於項第一款而取消可時該權利如係所有權則由國務總理大臣沒收之如係所有權以外之權利則消滅

第七條 有土地權利者依本法已至不得享有其權利時須於一年以內讓渡之未爲前項所定權利之讓渡時對於其權利之處分所必要之事項以勅令定之

前二項之規定於有土地權利者之繼承人或其他之包括承繼人依本法不得享有其權利時準用之但第一項所定之期間爲三年

第一項及前項規定之期間通算不得逾三年

於第三條或第四條之情形於第一項或前二項之期間經請 間滿了時或卸下許請時起算之

第八條 關於外國人土地權利之登錄特別必要之事項以勅令定之

第九條 本法於帝國領域內與帝國人民得同等享有土地權利之外國人不適用之

羅患年久的淋病與婦女病（冷症赤白帶）
一瓶八圓即定
△百發百中 △保能斷根 △永不再犯
女患者諸位請速購服早登彼岸

京城 都藥房淋藥
世界獨特的神効秘藥
嘖嘖好評
本藥爲預防花柳病絕妙之聖藥
△試藥 貳圓 △半劑 四圓 △一劑 八圓
△主治効能 子宮病、慢性淋疾、一切女子白帶下症（冷症）、睾丸炎、膀胱炎、性病、尿道炎
專賣特許 實驗製造總本舖 京城 都藥房 合資會社
全滿總配給所 奉天江ノ島町八 まむし蝮藥房 電話（三）四五五五番
全滿各地有名藥店均有售

請買滿洲國債吧
股票交易買賣 股票金融擔押
滿洲野村證券株式會社
奉天市大和區加茂町第七號
滿商部外交員 衛懋禮
電話（二）三三三一四五番

感冒襲來!!
良藥完成敬向全世諸君介紹東亞獨一無二的速効妙劑!
時令不正，忽冷忽熱，傷風頭痛在所難免，現有空前的妙藥，藥到病除，服用至易請速一試
感冒・神經痛・頭痛・月經痛・牙痛・中耳炎・眩暈・結核微熱
各大藥房均有發售
NOVAPON 腦波平 藥片
十片 二十片 一百片
奉天市大和區青葉町十一 田邊藥品株式會社

化學療法之精粹!
淋疾 膿症即癒
本劑，係取一基及二基之兩種化學元素，據獨自組成法所製，爲首創的多基性强効化學療法劑，其效果之廣汎而且神速，誠實冠於斯界。
因之對於化膿性各症，尤其淋疾不論急性慢性，或婦女淋疾，皆得完全無缺的治療效果，更又縮短其治療期日，在化學療法界劃出新紀元矣。
況因不獨發揮一基二基之兩効，且以其協助效果，一至體內對於淋病原菌發揮絕妙的功能，同時依於病變組織自身之抗病力之强化，便得勝超一基或二基等單一製品的驚嘆效果。
由是僅服最初三日間，必現病變部位之賦活，停止膿狀分泌物尿中之膿球淋絲等，亦皆消失而呈清澄之尿，以斷病根永防復發
●一衡擊—五四片，二衡擊—一〇八片 四衡擊—二一六片，各地有信用之大藥房，皆有「內服根劇爾」出售
總批發所 東京 合名會社 河原商店
內服 根劇爾
★現今世上患淋病者莫知其數，並且夫妻同患淋病者亦多此等人士，總要夫妻協助之下服用此劑，以期早日完全斷根，不然因循環相染，永久不能見癒。此劑不但極効於男子淋疾又對婦女淋菌諸症，實發揮最神速正確之效果。

桃夢
家庭之融合夫婦之和恰皆是現實把握人生之幸福倘欲更進而求其妙味不可不光顧敝店謹信一覽此地定能有如意之物品而攜歸也
防止早洩最有効之外用藥 性美膏 壹盒貳圓
女子不感症特靈藥翰柯諾爾 貳圓
增進精力不可不備之霍爾蒙主劑桃夢 壹圓貳角 五圓
其他趣精樂器具等甚多珍可出入意外祈一度駕臨參觀路遠之人士請於信封內裝入郵票四分索取以便將型錄急寄不悞
收郵 貳角 依郵政小包替送金外
奉天市加茂町十六番地 木村商行

寫眞銅版 亞鉛凸版
三友製版所
奉天加茂町十一番地 電話（二）四五八四番

田口法律事務所
民事・刑事 特許・商標 出願代理 審判
律師 辯理士 法学士 田口純男
奉天商埠地三經路八緯路 電②二三五七 四一一二四

骨折脫骱 傷筋充血
新式拐杖
消炎活血 止疼散腫
止疼散 跌打損傷 正骨丹
經驗接骨 手術接骱
堅固耐久
現場救急 隨時出診
漢醫 閆顯卿藥房
奉天市電車路第一商場西

亨得利
鐘表眼鏡 尚高信譽
奉天城內中街

滅淋根
激底除根 永不再犯
治療淋疾之法實極多種即專門家亦有迷於選擇之感而今最可信仰之妥全可靠方法爲化學藥劑之合理的療法也
各大藥房均有代售
主治 急性慢性淋疾副睾丸炎 婦女子宮內膜炎赤白帶下
濟康製藥所
補而康 健康素 育壹散 清血解毒丸 歇積健脾丹 濟康治痔靈 濟康腳氣水